



СЛУЖБЕНИ ЛИСТ ОПШТИНЕ СРБОБРАН

Година XLIV

Србобран, 20.04.2021.

Број: 8

"Излази по потреби"

41.

Скупштина општине Србобран, на основу члана 45. став 1. Закона о локалној самоуправи ("Службени гласник РС", бр. 129/2007, 83/2014 - др. закон, 101/2016 - др. закон и 47/2018), члана 40. и 65. Статута општине Србобран ("Службени лист општине Србобран" број 4/2019 и 11/2019) и члана 39. Пословника Скупштине општине Србобран ("Службени лист општине Србобран" број 11/2019) на 9. седници одржаној 20.04.2021. године донела је

РЕШЕЊЕ О ИЗБОРУ ЧЛАНА ОПШТИНСКОГ ВЕЋА ОПШТИНЕ СРБОБРАН

I

КОЧИШ КРИСТИЈАН из Србобрана ИЗАБРАН ЈЕ за члана Општинског већа Општине Србобран са 20.04.2021. године, до истека мандата чланова Општинског већа изабраних 21. августа 2020. године.

Именовани се задужује за подручје надлежности општине - просвета и култура.

II

Ово Решење објавити у „Службеном листу Општине Србобран“.

СКУПШТИНА ОПШТИНЕ СРБОБРАН

Број: 02-22/2021-I

Дана: 20.04.2021. године

ПРЕДСЕДНИЦА

СКУПШТИНЕ ОПШТИНЕ СРБОБРАН

Милена Аларгић,с.р.

42.

На основу члана 63. Закона о буџетском систему („Службени гласник Републике Србије“, број: 54/2009, 73/2010, 101/2010, 101/2011, 93/2012, 62/2013, 63/2013-исп, 108/2013, 142/2014, 68/2015-др. Закон, 103/2015, 99/2016, 113/2017, 95/2018, 31/2019, 72/2019 и 149/2020), члана 20. и 32. Закона о локалној самоуправи («Службени гласник Републике Србије», број: 129/2007, 83 /2014- др. закон, 101/2016- др.закон и 47/2018), члана 15. и 40. Статута Општине Србобран («Службени лист Општине Србобран», број: 4/2019 и 20/2019) и члана 147. Пословника Скупштине општине Србобран («Службени лист Општине Србобран», број: 11/2019) Скупштина општине Србобран на 9. седници, одржаној 20.04.2021. године, донела је

ОДЛУКУ О ПРВОМ РЕБАЛАНСУ БУЏЕТА ОПШТИНЕ СРБОБРАН ЗА 2021. ГОДИНУ

I ОПШТИ ДЕО

Члан 1. Одлуке се мења и гласи:

Приходи и примања, расходи и издаци буџета Општине Србобран за 2021. годину (у даљем тексту: буџет), састоје се од:

у 000 дин.

А.	РАЧУН ПРИХОДА И ПРИМАЊА РАСХОДА И ИЗДАТАКА БУЏЕТА ОПШТИНЕ	Економска класификација	Планирано у 2021. години
1.	Укупни приходи и примања остварени по основу продаје нефинансијске имовине	7 + 8	797.280
а)	Приходи из буџета (Извор 01)	7 и 8	699.998
б)	Приходи од трансфера од других нивоа власти (Извор 07)	7	97.282

2.	Укупни расходи и издаци за набавку нефинансијске имовине	4 + 5	874.447
	а) Расходи и издаци за набавку нефинансијске имовине	4 и 5	797.280
	б) Неутрошена средства из претходних година (Извор 13)	3	77.167
3.	Буџетски суфицит/дефицит	(7+8) - (4+5)	-77.167
4.	Издаци за набавку финансијске имовине (у циљу спровођења јавних политика) категорија 62	62	0
5.	Примања од продаје финансијске имовине (категирија 92 осим 9211, 9221, 9219, 9227, 9228)	92	0
6.	Укупан фискални суфицит/дефицит	(7+8) - (4+5)+ (92 - 62)	-77.167
Б.	РАЧУН ФИНАНСИРАЊА		
1.	Примања од задуживања	91	0
2.	Примања од продаје финансијске имовине (конта 9211, 9221, 9219, 9227, 9228)	92	0
3.	Неутрошена средства из претходних година	3	77.167
4.	Издаци за набавку финансијске имовине која није у циљу спровођења јавних политика (део 62)	6211	0
5.	Издаци за отплату главнице дуга	61	0
В.	Нето финансирање	(91+92+3) - (61+6211)	77.167

Приходи и примања, расходи и издаци буџета утврђени су у следећим износима:

у 000 дин.

Редни број	РАЧУН ПРИХОДА И ПРИМАЊА БУЏЕТА ОПШТИНЕ СРБОБРАН	Економска класификација	Планирано	% учешћа
I.	УКУПНА ПРИМАЊА		797.280.000	100,00%
	ТЕКУЋИ ПРИХОДИ	7	794.180.000	99,61%
1	Порески приходи	71	451.245.000	56,60%
1,1	Порез на доходак, добит и капиталне добитке	711	225.045.000	28,23%
1,2	Порез на добра и услуге	714	17.500.000	2,20%
1,3	Остали порески приходи	712+713+ 716+719	208.700.000	26,28%
2	Непорески приходи	74	44.920.000	5,63%
	- наплаћене камате	7411	250.000	0,03%
	- накнада за коришћење простора и грађ. земљишта	7415	21.800.000	2,73%
	- приходи од продаје добара и услуга	742	16.520.000	2,07%
	новчане казне и одузета имовинска корист	743	3.800.000	0,48%
	добровољни трансфери од физичких и правних лица	744	500.000	0,06%
	мешовити и неодређени приходи	745	2.050.000	0,26%
3	Меморандумске ставке за рефундацију расхода	771	0	0,00%

4	Донације	731+732		0,00%
5	Трансфери	733	298.015.000	37,38%
6	Примања од продаје нефинансијске имовине	8	3.100.000	0,39%
7	Примања од продаје финансијске имовине	921	0	0,00%
8	Примања од задуживања код домаћих пословних банака	9114	0	0,00%

Члан 2. Одлуке се мења и гласи:

Буџет за 2021. годину састоји се од:

Прихода и примања у износу од 797.280.000,00 динара;

Расхода и издатака у износу од 874.447.000,00 динара;

Буџетског дефицита у износу од 77.167.000,00 динара.

Буџетски дефицит из тачке 3) овог члана покриће се од пренетих неутрошених средстава из ранијих година у износу од 77.167.000,00 динара.

Члан 3. Одлуке се мења и гласи:

Средства **текуће буџетске резерве** планирају се у буџету општине у износу 5.000.000,00 динара.

Средства из става 1. овог члана користе се за непланиране сврхе за које нису утврђене апропријације или за сврхе за које се у току године покаже да апропријације нису биле довољне.

Општинско веће општине Србобран, на предлог локалног органа управе надлежног за финансије, доноси одлуку о употреби текуће буџетске резерве.

Члан 4. Одлуке се мења и гласи:

Средства **сталне буџетске резерве** планирају се у буџету општине у износу од 1.000.000,00 динара и користе се у складу са чланом 70. Закона о буџетском систему („Службени гласник Републике Србије”, број: 54/2009, 73/2010, 101/2010, 101/2011, 93/2012, 62/2013, 63/2013-исп, 108/2013, 142/2014, 68/2015-др. Закон, 103/2015, 99/2016, 113/2017, 95/2018, 31/2019, 72/2019 и 149/2020)

Члан 5. Одлуке се мења и гласи:

Примања буџета општине у укупном износу, са изворима 01,04,07 и 13 од 882.837.000,00 динара по врстама, односно економским класификацијама, утврђена су у следећим износима:

Ек. клас.	Приходи и примања	Одлука о првом ребалансу буџета за 2021. -извор 01, 07 и 13	Сопствени и остали приходи-извор 04	Укупно	%
711	ПОРЕЗ НА ДОХОДАК,ДОБИТ И КАПИТАЛНЕ ДОБИТКЕ	225.045.000,00	0,00	225.045.000,00	25,74%
71111	Порез на зараде	175.000.000,00	0,00	175.000.000,00	20,01%
71112	Порез на приход од самосталних делатности	35.000.000,00	0,00	35.000.000,00	4,00%
71114	Порез на приходе од имовине(дивид.,непок.,пољоп.,шумар.)	700.000,00	0,00	700.000,00	0,08%
71118	Самодопринос	100.000,00	0,00	100.000,00	0,01%
71119	Порез на друге приходе	14.245.000,00	0,00	14.245.000,00	1,63%
713	ПОРЕЗИ НА ИМОВИНУ	200.500.000,00	0,00	200.500.000,00	22,93%
71312	Порез на имовину	170.000.000,00	0,00	170.000.000,00	19,44%
71331	Порез на наслеђе и поклон	2.500.000,00	0,00	2.500.000,00	0,29%
71342	Порез на капиталне трансакције(пренос апсолутних права)	28.000.000,00	0,00	28.000.000,00	3,20%
714	ПОРЕЗИ НА ДОБРА И УСЛУГЕ	17.500.000,00	0,00	17.500.000,00	2,00%

714513	Комунална такса за држање моторних, друмских и прикљ. возила	11.000.000,00	0,00	11.000.000,00	1,26%
714543	Накнада за промену намене пољопр. земљ.	200.000,00	0,00	200.000,00	0,02%
714547	Накн. за загађивање животне средине (1% од предрач. вредн. инв.)	0,00	0,00	0,00	0,00%
714552	Боравишна такса	100.000,00	0,00	100.000,00	0,01%
714562	Посебна накнада за заштиту и унапређење животне средине	5.000.000,00	0,00	5.000.000,00	0,57%
714565	Накнада за кор. јав. површине у пословне и друге сврхе	1.200.000,00	0,00	1.200.000,00	0,14%
716	ДРУГИ ПОРЕЗИ	8.200.000,00	0,00	8.200.000,00	0,94%
71611	Комунална такса на фирму	8.200.000,00	0,00	8.200.000,00	0,94%
731	ДОНАЦИЈЕ ОД ИНОСТРАНИХ ДРЖАВА	0,00	0,00	0,00	0,00%
731151	Текуће донације од иностраних држава у корист нивоа општина	0,00	0,00	0,00	0,00%
733	ТРАНСФЕРИ ОД ДРУГИХ НИВОА ВЛАСТИ	298.015.000,00	0,00	298.015.000,00	34,08%
733150, 733156	текући трансфери од других нивоа власти у корист нивоа Општине	33.316.000,00	0,00	33.316.000,00	3,81%
7E+07	Текући наменски трансфери од АПВ у корист нивоа општина- четворочасовни припремни програм	7.000.000,00	0,00	7.000.000,00	0,80%
733158	Ненаменски трансфер од АПВ у корист нивоа општина	77.756.000,00		77.560.000,00	8,89%
733250, 733251, 733252	Капитални трансфери од других нивоа власти	179.943.000,00	0,00	179.943.000,00	20,58%
741	ПРИХОДИ ОД ИМОВИНЕ	22.050.000,00	0,00	22.050.000,00	2,52%
741151	Камате	250.000,00	0,00	250.000,00	0,03%
741522	Средства остварена од давања у закуп пољопривр. земљ.	2.000.000,00	0,00	2.000.000,00	0,23%
741531	Комунална такса за коришћење простора на јавним површинама	200.000,00	0,00	200.000,00	0,02%
741532	Комунална такса за коришћење простора за паркирање друм., моторних и пркључних возила на уређеним и облеженим местима	0,00	0,00	0,00	0,00%
741534	Накнада за коришћење грађевинског земљишта	2.600.000,00	0,00	2.600.000,00	0,30%
741516	Накнада за коришћење минералних сировина	17.000.000,00	0,00	17.000.000,00	1,94%
742	ПРИХОДИ ОД ПРОДАЈЕ ДОБАРА И УСЛУГА	16.520.000,00	4.390.000,00	20.910.000,00	1,89%
742126	Накнада по основу конверзије права коришћења у право својине у корист Републике	10.000,00	0,00	10.000,00	0,00%
742152	Приходи од давања у закуп непокретности у државној својини	4.500.000,00	0,00	4.500.000,00	0,51%
742153	Приходи од закупнине за грађевинско земљиште	6.500.000,00	0,00	6.500.000,00	0,74%
742154	Накнада по основу конверзије права коришћења у право својине у корист нивоа општина	10.000,00	0,00	10.000,00	0,00%
742156	Приходи од боравка деце у предшколској установи	1.600.000,00	0,00	1.600.000,00	0,18%
742251	Општинске административне таксе	1.000.000,00	0,00	1.000.000,00	0,11%
742253	Накнада за уређивање грађевинског земљишта	1.200.000,00	0,00	1.200.000,00	0,14%
742255	Такса за озаконење објеката	1.700.000,00	0,00	1.700.000,00	0,19%
742351	Приходи које својом делатношћу остваре органи и организације општина	0,00	4.390.000,00	4.390.000,00	0,00%
743	НОВЧАНЕ КАЗНЕ И ОДУЗЕТА ИМОВИНСКА КОРИСТ	3.800.000,00	0,00	3.800.000,00	0,43%
743324	Приходи од новчаних казни за саобраћајне прекршаје	3.000.000,00	0,00	3.000.000,00	0,34%
743351	Приходи од новчаних казни за прекршаје прописане актом општине	800.000,00	0,00	800.000,00	0,09%

744	ДОБРОВОЉНИ ТРАНСФ. ОД ФИЗИЧКИХ И ПРАВНИХ ЛИЦА	500.000,00	4.000.000,00	4.500.000,00	0,06%
744150	Текући добровољни трансфери од физичких и правних лица	500.000,00	0,00	500.000,00	0,06%
744200	Капитални добровољни трансфери од физичких и правних лица	0,00	4.000.000,00	4.000.000,00	0,00%
745	МЕШОВИТИ И НЕОДРЕЂЕНИ ПРИХОДИ	2.050.000,00	0,00	2.050.000,00	0,23%
745151	Остали приходи у корист нивоа општина	1.695.000,00	0,00	1.695.000,00	0,19%
745152	Закупнина за станове у корист нивоа општина	55.000,00	0,00	55.000,00	0,01%
745153	Део добити ЈП у корист ниво општина	300.000,00	0,00	300.000,00	0,03%
771	МЕМОРАНДУМСКЕ СТАВКЕ	0,00	0,00	0,00	0,00%
	Меморандумске ставке за рефундацију расхода		0,00	0,00	0,00%
811	ПРИМАЊА ОД ПРОДАЈА НЕПОКРЕТНОСТИ	100.000,00	0,00	100.000,00	0,01%
811151	Примања од продаје непокретности у корист нивоа општина	50.000,00	0,00	50.000,00	0,01%
811153	Примања од отплате станова у корист нивоа општина Ђакић Ружица	50.000,00	0,00	50.000,00	0,01%
812	ПРИМАЊА ОД ПРОДАЈЕ ПОКРЕТНИХ СТВАРИ	500.000,00	0,00	500.000,00	0,06%
	Примања од продаје покретних ствари у корист нивоа општина	500.000,00	0,00	500.000,00	0,06%
841	ПРИМАЊА ОД ПРОДАЈЕ ЗЕМЉИШТА	2.500.000,00	0,00	2.500.000,00	0,29%
	Примања од продаје земљишта у корист нивоа општина	2.500.000,00	0,00	2.500.000,00	0,29%
911	ПРИМАЊА ОД ЗАДУЖИВАЊА	0,00	0,00	0,00	0,00%
	Примања од задуживања код домаћих пословних банака	0,00	0,00	0,00	0,00%
921	ПРИМАЊА ОД ПРОДАЈЕ ДОМАЋЕ ФИНАНС.ИМОВИНЕ	0,00	0,00	0,00	0,00%
	Примања од продаје домаћих акција и осталог капитала	0,00	0,00	0,00	0,00%
	УКУПНО ПРИХОДИ И ПРИМАЊА БУЏЕТА (ИЗВОРИ 01,04,07)	797.280.000,00	0,00	805.670.000,00	91,18%
321	НЕРАСПОРЕЂЕНИ ВИШАК ПРИХОДА ИЗ РАНИЗИХ ГОДИНА	77.167.000,00	0,00	77.167.000,00	8,82%
	УКУПНА СРЕДСТВА БУЏЕТА	874.447.000,00	8.390.000,00	882.837.000,00	100,00%

Члан 6. Одлуке се мења и гласи:

Расходи и издаци буџета, по основним наменама, утврђени су у следећим износима:

Екон. клас.	Намена	Средства из буџета (извор 01)	Трансфери од осталих нивоа власти (извор 07)	Укупно (извор 01+07)	Пренета неутроше на средства (извор 13)	УКУПНО (Извор 01+07+13)	Сопствени приходи (извор 04)	Укупан буџет	% учешћа
41	РАСХОДИ ЗА ЗАПОСЛЕНЕ								
411	Плате, додаци и накнаде запослених	114.999.000		114.999.000		114.999.000	0	114.999.000	13,03%
412	Социјални доприноси на терет послодавца	19.686.000		19.686.000		19.686.000	0	19.686.000	2,23%
413	Накнаде у натури	652.000		652.000		652.000	0	652.000	0,07%
414	Социјална давања запосленима	4.850.000		4.850.000		4.850.000	300.000	5.150.000	0,58%
415	Накнаде за запослене	1.925.000		1.925.000		1.925.000	0	1.925.000	0,22%
416	Награде ,бонуси и остали	3.060.000		3.060.000		3.060.000		3.060.000	0,35%

	посебни расходи								
	УКУПНО 41	145.172.000		145.172.000	0	145.172.000	300.000	145.472.000	16,48%
42	КОРИШЋЕЊЕ УСЛУГА И РОБА					0		0	
421	Стални трошкови	79.191.000		79.191.000		79.191.000	390.000	79.581.000	9,01%
422	Трошкови путовања	1.570.000		1.570.000		1.570.000	150.000	1.720.000	0,19%
423	Услуге по уговору	56.730.000		56.730.000		56.730.000	1.050.000	57.780.000	6,54%
424	Специјализоване услуге	68.094.000	2.314.000	70.408.000	31.926.000	102.334.000	450.000	102.784.000	11,64%
425	Текуће поправке и одржавање	14.483.000		14.483.000		14.483.000	1.580.000	16.063.000	1,82%
426	Материјал	22.181.000		22.181.000		22.181.000		22.181.000	2,51%
	УКУПНО 42	242.249.000	2.314.000	244.563.000	31.926.000	276.489.000	3.620.000	280.109.000	31,73%
43	АМОРТИЗАЦИЈА И УПТРЕБА СРДСТАВА ЗА РАД	0		0		0	0	0	
431	Амортизација некретнине и опреме	0		0		0	0	0	
44	ОТПЛАТА КАМАТА			0		0		0	
441	Отплата домаћих камата	150.000		150.000		150.000	0	150.000	0,02%
444	Пратећи трошкови задуживања	52.000		52.000		52.000	0	52.000	0,01%
	УКУПНО 44	202.000		202.000		202.000	0	202.000	0,02%
451	Субвенције јавним нефинансијским предузећима	76.725.000	40.000.000	116.725.000	22.595.000	139.320.000	0	139.320.000	15,78%
454	Субвенције приватним редузећима	1.000.000		1.000.000		1.000.000	0	1.000.000	0,11%
	УКУПНО 45	77.725.000	40.000.000	117.725.000	22.595.000	140.320.000	0	140.320.000	15,89%
46	ТРАНСФЕРИ ОСТАЛИМ НИВОИМА ВЛАСТИ	73.738.000		73.738.000	7.838.000	81.576.000		81.576.000	9,24%
463	Трансфери осталим нивоима власти	55.420.000		55.420.000		55.420.000		55.420.000	6,28%
464	Дотације организацијама за обавезно соц.осигурање	16.430.000		16.430.000		16.430.000	0	16.430.000	1,86%
465	Остале дотације и трансфери	1.888.000		1.888.000	7.838.000	9.726.000	0	9.726.000	1,10%
47	СОЦИЈАЛНА ПОМОЋ	48.708.000		48.708.000		48.708.000	0	48.708.000	5,52%
472	Накнада за социјалну заштиту из буџета	48.708.000		48.708.000		48.708.000	0	48.708.000	5,52%
48	ОСТАЛИ ИЗДАЦИ	38.515.000		38.515.000		38.515.000	300.000	38.815.000	4,40%
481	Дотације невладиним организацијама	27.410.000		27.410.000		27.410.000		27.410.000	3,10%
482	Порези,обавезне таксе и казне наметнуте од	1.255.000		1.255.000		1.255.000	300.000	1.555.000	0,18%
483	Новчане казнеи пенали по решењу судова	4.300.000		4.300.000		4.300.000		4.300.000	0,49%
484	Накнаде штете за повреде или штету нанету услед елементарних непогода	0		0		0		0	
485	Накнаде штете за повреде или штету нанету од стране државних органа	5.550.000		5.550.000		5.550.000	0	5.550.000	0,63%
49	СРЕДСТВА РЕЗЕРВЕ	6.000.000		6.000.000		6.000.000	0	6.000.000	0,68%
499	Средства резерве	6.000.000		6.000.000		6.000.000	0	6.000.000	0,68%
51	ЗГРАДЕ И ГРАЂЕВИНСКИ ОБЈЕКТИ	67.689.000	54.968.000	122.657.000	14.808.000	137.465.000	4.170.000	141.635.000	16,04%
511	Зграде и грађевински објекти	29.255.000	46.677.000	75.932.000	12.236.000	88.168.000		88.168.000	9,99%
512	Машине и опрема	11.681.000	1.100.000	12.781.000		12.781.000		12.781.000	1,45%
513	Остала основна средства	810.000		810.000		810.000	4.000.000	4.810.000	0,54%
514	Култивисана имовина-вишегодишњи засади	1.200.000	2.740.000	3.940.000		3.940.000		3.940.000	0,45%
515	Нематеријална имовина	24.743.000	4.451.000	29.194.000	2.572.000	31.766.000	170.000	31.936.000	3,62%
541	Земљиште	0		0		0		0	
	УКУПНО 51	67.689.000	54.968.000	122.657.000	14.808.000	137.465.000	4.170.000	141.635.000	16,04%

611	Отплата главнице домаћим кредиторима			0		0		0	
614	Отплата главнице за куповину путем лизинга	0		0		0		0	
621	Набавка домаће финансијске имовине	0		0		0		0	
	УКУПНО 61	0		0		0		0	0,00%
	УКУПНО ИЗДАЦИ БУЏЕТА /ИЗВОР 01, 04,07	699.998.000	97.282.000	797.280.000	77.167.000	874.447.000	8.390.000	882.837.000	100,00%

Члан 7. Одлуке се мења и гласи:

Укупни расходи и издаци из члана 6. Ове одлуке користиће се за следеће програме:

Број програма	Назив програма	Износ у динарима
ПРОГРАМ 1	Локални развој и просторно планирање	0,00
ПРОГРАМ 2	Комунална делатност	46.725.000,00
ПРОГРАМ 3	Локални економски развој	98.595.000,00
ПРОГРАМ 4	Развој туризма	3.062.000,00
ПРОГРАМ 5	Развој пољопривреде	60.414.000,00
ПРОГРАМ 6	Заштита животне средине	5.000.000,00
ПРОГРАМ 7	Путна инфраструктура	5.971.000,00
ПРОГРАМ 8	Предшколско васпитање	71.330.000,00
ПРОГРАМ 9	Основно образовање	40.430.000,00
ПРОГРАМ 10	Средње образовање	5.510.000,00
ПРОГРАМ 11	Социјална и дечја заштита	60.308.000,00
ПРОГРАМ 12	Примарна здравствена заштита	11.830.000,00
ПРОГРАМ 13	Развој културе	38.725.000,00
ПРОГРАМ 14	Развој спорта и омладине	31.762.000,00
ПРОГРАМ 15	Локална самоуправа	355.436.000,00
ПРОГРАМ 16	Политички систем локалне самоуправе	39.329.000,00
ПРОГРАМ 17	Енергетска ефикасност	20.000,00

Члан 8. Одлуке се мења и гласи:

Планирани капитални издаци буџетских корисника за 2021, 2022. и 2023. годину исказују се у следећем прегледу:

Ред. бр.	Број конта	Опис	Укупно за планирани капитални издатак	Општи и текући приходи и пренета неутрошена средства (извор 01 и 13)	Трансфери од осталих нивоа власти (извор 07)
		А-1 КАПИТАЛНИ ИЗДАЦИ 2021. ГОДИНА (НАФТНА РЕНТА)	98.595	98.595	
1.	451	Изградња постројења за пречишћавање воде за пиће у Турији (наше учешће)	29.500	29.500	
2.	451	Бушење, повезивање и опремање за водоснабдевање на изворишту Поповача венац у Србобрану	12.723	12.723	

3.	451	Реконструкција дела тротоара и атмосферске канализације у улици Карађорђева и Св.Саве у Србобрану	7.350	7.350	
4.	451	Израда хоризонталне и вертикалне сигнализације на територији општине Србобран на државним и локалним путевима	6.000	6.000	
5.	451	Одржавање и постављање урбаног и дечијих мобилијара	6.000	6.000	
6.	451	Крпљење ударних рупа	12.022	12.022	
7.	451	Одржавање тротоара на територији општине Србобран	5.000	5.000	
8.	451	Извођење радова по Пројекту ЈПП за финансирање, реконструкцију, односно, рехабилитацију и одржавање локалне путне инфраструктуре и др.објеката нискоградње (аутобуска стајалишта, паркинг места и сл.) са пратећим радовима у општини Србобран са јавним плаћањем	14.000	14.000	
9.	511	Извођење радова на новопредвиђене улице- Улица 4 у индустријској зони према Турији	6.000	6.000	
		А-2 КАПИТАЛНИ ИЗДАЦИ 2021. ГОДИНА (ЗАКУП ДРЖАВНЕ ЗЕМЉЕ)	60.414	60.414	
1.	421	Одводњавање пољопривредног земљишта- уређење каналске мреже	10.000	10.000	
2.	451	Акумулација К.О. Србобран – спој канала и Криваје	0	0	
3.	424	Комасација К.О. Надаљ 2	6.000	6.000	
4.	424	Заштита пољопривредног земљишта	100	100	
5.	424	Уређење атарских путева	38.914	38.914	
6.	424	Студијско- истраживачки радови у вези пољопривреде	1.200	1.200	
7.	512	Опремање пољочуварске службе	3.000	3.000	
8.	514	Пошумљавање општине Србобран аутохтоним врстама дрвећа у циљу заштите и очувања предеоног диверзитета (наше учешће)	1.200	1.200	
		А – 3 КАПИТАЛНИ ИЗДАЦИ И НЕМАТЕРИЈАЛНА ИМОВИНА 2021. ГОДИНА			
1.	511	Реконструкција фасада јавних објеката-Закључак Владе РС	1.500	1.500	
2.	511	Реконструкција и доградња Дома Културе у Србобрану са надзором	41.000	1.000	40.000
3.	511	Топлотне пумпе и прикључак струје у вртићу „Црвенкапа“ (3.695 АПВ)	6.000	6.000	
4.	511	Реконструкција Трга слободе- I фаза	1.000	1.000	
5.	511	Прибављање грађевинског земљишта	5.000	5.000	
6.	511	Санација, рестаурација и конзервација споменика палим борцима у Србобрану са надзором	1.000	1.000	
7.	511	Инвестиционо одржавање зграде општине	3.000	3.000	
8.	511	Изградња СТС за објекат постројења за пречишћавање воде за пиће у Турији	1.233	1.233	
9.	511	Изградња МБТС са прикључком за пијацу у Србобрану	838	838	
10.	511	Извођење радова на изградњи новопредвиђене улице (Улица 4) у индустријској зони у Србобрану према Турији са надзором	700	700	
11.	511	Санација котларнице са пратећим електро инсталацијама за објекат ОШ „Петар Драпшин“ у Турији са надзором	7.150	1.595	5.555
12.	511	Санација кошаркашког терена	1.122		1.122
13.	511	Прибављање непокретности – куповина сувласничког	350	350	

		дела непокретности			
14.	512	Набавка опреме за ОУ	1.000	1.000	
15.	512	Финансијски лизинг аутомобила /лизинг до маја и нова обавеза/	1.500	1.500	
16.	512	Уградња видео надзора у ПУ „Радост“ објекат „Снежана“ и објекта „Пчелица“ и успостављање хот-спот локације на Тргу слободе са надзором	950	250	700
17.	512	Опрема за саобраћај- пловни објекти	1.500	1.500	
18.	512	Пројекат саобраћајне сигнализације са измењеним садржајем у насељеном месту Србобран(постављање два брзинска дисплеја)	700	300	400
19.	515	Израда пројекта водовода до пречистача	600	600	
20.	515	Израда урбанистичких планова и пројеката	3.660	3.660	
21.	515	Израда пројекта санације зграде ОШ „Ј.Ј Змај“ - II фаза	1.000	1.000	
22.	515	Израда плана заштите од пожара општине Србобран	500	500	
23.	515	Израда пројектне документације реконструкције водовода у Србобрану	500	500	
24.	515	Израда пројекта фабрике воде у Србобрану и Турији	2.880	2.880	
25.	515	Израда пројектне документације за изградњу саобраћајних површина, инсталације, канализације, водовода, гаса, расвете у индустријској зони у Турији (суфинансирање РС, АПВ и општина)	5.380	5.380	
26.	515	Израда пројекта реконструкције платоа на углу улица Светог Саве и Др. Лазара Ракића у Надаљу	850	850	
27.	515	Израда пројекта реконструкције и санације објекта библиотеке у Србобрану	1.400	400	1.000
28.	515	Израда пројектно-техничке документације изградње дела атарског пута на кп.2846/2 у дужини од око 243м (атарски пут: Надаљ-до државног пута Бечеј-Темерин)	516	516	
29.	515	Израда пројеката за објекте у поступку озаконења	1.000	1.000	
30.	515	Изради пројеката рушења објеката са техничком контролом	600	600	
31.	515	Израда пројектне документације за реконструкцију објекта Пу "Радост" објекат "Снежана"	500	500	
32.	515	Израда ревизије и допуне пројекта постројења за пречишћавање отпадних вода Србобран	582	582	
33.	515	Израда пројектне документације за изградњу саобраћајних прикључака на државни пут (Србобран – Фекетић и Србобран – Бечеј)	150	150	
34.	515	Израда пројекта Етажне поделе објеката у јавној својини општине Србобран	300	300	
35.	515	Израда пројекта инвестиционог одржавања дела објекта спортске хале у Србобрану	150	150	
36.	515	Анализа – студија стања канализационе мреже	500	500	
37.	515	Анализа – студија стања водоводне мреже	500	500	
38.	515	Пројекат реконструкције раскрснице улица Петра Драпшина, Филипа Вишњића, Дожа Ђерђа и Цара Лазара у виду изградње кружне раскрснице на државном путу IB-15	1.800	520	1.280
39.	515	Израда пројектно-техничке документације за реконструкцију прикључка Индустријске улице у Србобрану на државни пут II А реда бр.100 са накнадом за Ревизиону комисију	1.000	1.000	
40.	515	Израда пројекта уградња видео надзора у ПУ "Радост" објекат "Снежана" и објекту "Пчелица" и успостављање хот-спот локације на Тргу слободе	100	100	
41.	515	Израда пројеката видео надзора на територији општине Србобран	200	200	
42.	515	Израда пројектне документације за изградњу трафо станице за потребе пречистача отпадних вода у Србобрану	200	200	
43.	515	Израда плана развоја општине Србобран за период 2022-2028	1.177	177	1.000
44.	515	Израда пројекта за изградњу рециклажног дворишта	1.300	300	1.000
45.	515	Израда ПЗИ канализационе мреже	420	420	
46.	451	Израда постројења за пречишћавање воде за пиће у Турији	40.000		40.000
Б КАПИТАЛНИ ИЗДАЦИ 2022. ГОДИНА					
1.	511	Израда пречистача одпадних вода	165.135		
2.	511	Реконструкција и доградња Дома културе у	0		

		Србобрану		
3.	511	Реконструкција пијачног платоа са изградњом објеката за трговину на мало са надзором и прикључком струје	81.000	
В КАПИТАЛНИ ИЗДАЦИ 2023. ГОДИНА				
1.	511	Изградња канализационе мреже	50.000	
2.	511	Реконструкција Индустијске улице у индустријској зони у Србобрану на кп 5858/3	28.000	
3.	511	Изградња дела атарског пута на кп 2846/2 у дужини од око 2430м (атарски пут: Надаљ-до државног пута Бечеј-Темерин)	50.000	

II. ПОСЕБАН ДЕО

Члан 9. Одлуке се мења и гласи:

Средства буџета у износу од **699.998.000,00 динара** исказаних у колони 5 од општих и текућих прихода, средства од трансфера осталих нивоа власти у износу од **97.282.000,00 динара** (колона 6), пренета неутрошена средства из колоне 8 у износу од **77.167.000,00 динара**, и приходи из додатних активности директних и индиректних корисника средстава буџета у износу од **8.390.000,00 динара** (колона 10), у укупном износу од **882.837.000,00 динара** исказаних у колони 11, распоређују се по корисницима и то:

у хиљ. дин.

Позиција	Програмска класификација	Економска класификација	Опис	Средства из буџета (Извор 01)	Трансфери од Других нивоа власти (Извор 07)	Укупна средства (01+07)	Пренета неутрошена средства (Извор 13)	Укупна средства буџета (01+07+13)	Сопствени приходи инд.корисника (Извор 04)	УКУПАН БУЏЕТ
1	2	3	4	5	6	7	8	9	10	11
Раздео 1 СКУПШТИНА ОПШТИНЕ										
ФУНК.КЛ. 110										
Програм 2101 ПРОГРАМ 16 – ПОЛИТИЧКИ СИСТЕМ ЛОКАЛНЕ САМОУПРАВЕ										
ПА 0001 Функционисање скупштине										
Функционална класификација 110 Извршни и законодавни органи										
1	2101	411	Плате, додаци накнаде запослених	1.500		1.500		1.500		1.500
2	2101	412	Социјални доприноси на терет послодавца	240		240		240		240
2/1	2101	414	Социјална давања запосленима	150		150		150		150
3	2101	416	Накнада члановима комисија-Скупштина	300		300		300		300
4	2101	422	Трошкови путовања	50		50		50		50
5	2101	423	Услуге по уговору	9.860		9.860		9.860		9.860
6	2101	481	Дотације невладиним организацијама	620		620		620		620
7	2101	512	Машине и опрема	31		31		31		31
Укупно за функ.кл.110 Извршни и законодавни органи				12.751		12.751		12.751		12.751
ПРОЈЕКАТ 4001 – Укључивање родне перспективе у ЈЛС са циљем унапређења родне равноправности										
8	2101	416	Награда запосленима и остали посебни расходи	200		200		200		200
9	2101	423	Услуге по уговору	200		200		200		200
10	2101	426	Материјал	100		100		100		100
Укупно за функ.кл.110				500		500		500		500
Укупно за функ. Кл. 110 Извршни и законодавни органи				13.251		13.251		13.251		13.251
Укупно за раздео 1 СКУПШТИНА				13.251		13.251		13.251		13.251

Раздео 2 ПРЕДСЕДНИК ОПШТИНЕ									
Програм 2101 ПРОГРАМ 16 – ПОЛИТИЧКИ СИСТЕМ ЛОКАЛНЕ САМОУПРАВЕ									
ПА 0002 Функционисање извршних органа									
Функционална класификација 110 Извршни и законодавни органи									
11	2101	411	Плате и додаци запослених	15.000		15.000	15.000	15.000	
12	2101	412	Социјални доприноси на терет послодавца	2.400		2.400	2.400	2.400	
13	2101	414	Социјална давања запосленима	300		300	300	300	
14	2101	416	Накнаде члановима комисија-председник	150		150	150	150	
15	2101	422	Трошкови путовања	150		150	150	150	
16	2101	423	Услуге по уговору	1.270		1.270	1.270	1.270	
17	2101	465	Остале дотације и трансфери осталим нивоима власти	50		50	50	50	
Укупно за функ. Кл. 110 Извршни и законодавни органи				19.320		19.320	19.320	19.320	
ПРОЈЕКАТ 4002 ПРОСЛАВА СРПСКЕ НОВЕ ГОДИНЕ, ПЕТРОВДАНА, ДАНА ОПШТИНЕ СРБОБРАН И НОВЕ ГОДИНЕ 31.12.2021.									
18	2101	421	Стални трошкови	193		193	193	193	
19	2101	423	Услуге по уговору	3.000		3.000	3.000	3.000	
20	2101	424	Специјализоване услуге	350		350	350	350	
Укупно за функ.кл.110				3.543		3.543	3.543	3.543	
Укупно за функ. Кл. 110 Извршни и законодавни органи				3.543		3.543	3.543	3.543	
Укупно за раздео 2 ПРЕДСЕДНИК ОПШТИНЕ				22.863		22.863	22.863	22.863	
Раздео 3 ОПШТИНСКО ВЕЋЕ									
Програм 2101 ПРОГРАМ 16 – ПОЛИТИЧКИ СИСТЕМ ЛОКАЛНЕ САМОУПРАВЕ									
ПА 0002 Функционисање извршних органа									
Функционална класификација 110 Извршни и законодавни органи									
21	2101	423	Услуге по уговору	3.215		3.215	3.215	3.215	
Укупно за функ. Кл. 110 Извршни и законодавни органи				3.215		3.215	3.215	3.215	
Укупно за раздео 3 ОПШТИНСКО ВЕЋЕ				3.215		3.215	3.215	3.215	
Раздео 4 ПРАВОБРАНИЛАШТВО ОПШТИНЕ									
Програм 0602 ПРОГРАМ 15- ОПШТЕ УСЛУГЕ ЛОКАЛНЕ САМОУПРАВЕ									
ПА 0004 Општинско/градско правобранилаштво									
Функционална к. 330 Судови									
22	0602	411	Плате и додаци запослених	2.295		2.295	2.295	2.295	
23	0602	412	Социјални доприноси на терет послодавца	350		350	350	350	
24	0602	414	Социјална давања запосленима	100		100	100	100	
25	0602	421	Стални трошкови	320		320	320	320	
26	0602	422	Трошкови путовања	50		50	50	50	
27	0602	423	Услуге по уговору	21		21	21	21	
28	0602	426	Материјал	50		50	50	50	
Укупно за функ. Кл. 330 Судови				3.186		3.186	3.186	3.186	
Укупно за раздео 4				3.186		3.186	3.186	3.186	
Раздео 5									
Програм 0602 ПРОГРАМ 15 – ОПШТЕ УСЛУГЕ ЛОКАЛНЕ САМОУПРАВЕ									
ПА 0001 Функционисање локалне самоуправе/градских општина									
Функционална кл. 130 Опште услуге									
29	0602	411	Плате и додаци запослених	39.500		39.500	39.500	39.500	
30	0602	412	Социјални доприноси на терет послодавца	7.200		7.200	7.200	7.200	
31	0602	413	Накнаде у натури	200		200	200	200	
32	0602	414	Социјална давања запосленима	3.000		3.000	3.000	3.000	
33	0602	415	Накнада трошкова за запослене	1.300		1.300	1.300	1.300	
34	0602	416	Награде запосленима и остали посебни расходи	1.200		1.200	1.200	1.200	

35	0602	421	Стални трошкови			51.300		51.300		51.300
				51.300						
36	0602	422	Трошкови путовања запослених	500		500		500		500
37	0602	423	Услуге по уговору	18.326		18.326		18.326		18.326
38	0602	424	Специјализоване услуге	44.600	1.864	46.464		46.464		46.464
39	0602	425	Текуће поправке и одржавање објеката и опреме	11.000		11.000		11.000		11.000
40	0602	426	Материјал	16.775		16.775		16.775		16.775
41	0602	454	Субвенције приватним предузећима	1.000		1.000		1.000		1.000
42	0602	464	Текуће дотације организацијама обавезног социјалног осигурања	4.000		4.000		4.000		4.000
43	0602	465	Остале дотације и трансфери	500		500	7.838	8.338		8.338
44	0602	481	Дотације невладиним организацијама	3.650		3.650		3.650		3.650
45	0602	482	Порези, обавезне таксе	700		700		700		700
46	0602	483	Новчане казне и пенали по решењу судова	300		300		300		300
47	0602	485	Накнада штете нанете од стране државних органа	5.000		5.000		5.000		5.000
48	0602	511	Зграде и грађевински објекти	19.521	46.677	66.198	3.695	69.893		69.893
49	0602	512	Машине и опрема	4.550	1.100	5.650		5.650		5.650
49 /1	0602	514	Пошумљавање општине Србобран аутохтоним врстама дрвећа у циљу заштите и очувања предеоног диверзитета	0	2.740	2.740		2.740		2.740
50	0602	515	Нематеријална имовина	20.913	4.280	25.193	2.572	27.765		27.765
Укупно за функ. кл. 130 Опште Услуге				255.035	56.661	311.696	14.105	325.801		325.801
ПРОЈЕКАТ 4003 ПРОСЛАВА КОБАСИЦИЈАДЕ У ТУРИЗИ										
51	0602	423	Услуге по уговору	0		0		0		0
52	0602	424	Специјализоване услуге	0		0		0		0
53	0602	426	Материјал	0		0		0		0
Укупно за функ.кл.130				0		0		0		0
ПРОЈЕКАТ 4004 КАНЦЕЛАРИЈА ЗА МЛАДЕ ОПШТИНЕ СРБОБРАН										
Функционална кл. 130										
54	0602	423	Услуге по уговору	170		170		170		170
55	0602	424	Специјализоване услуге	80		80		80		80
56	0602	426	Материјал	50		50		50		50
56 /1	0602	515	Машине и опреме	0	150	150		150		150
Укупно за функ.кл.130				300	150	450		450		450
ПРОЈЕКАТ 4005 РАЗВОЈ ЖЕНСКОГ ПРЕДУЗЕТНИШТВА										
Функционална кл.130										
57	0602	464	Текуће дотације организацијама обавезног социјалног осигурања – подстицања за самозапошљавање жена на територији општине Србобран	600		600		600		600
Укупно за функ.кл.130				600		600		600		600
ПА 0003 Сервисирање јавног дуга										
Функционална кл. 170 Трансакције јавног дуга										
58	0602	441	Отплата домаћих камата - лизинг	150		150		150		150
59	0602	444	Трошкови задужевања	50		50		50		50
Укупно за функ. кл. 170 Трансакције јавног дуга				200		200		200		200
ПА 0007 Функционисање националних савета националних мањина										
Функционална кл. 112 Финансијски и фискални послови										
60	0602	481	Финансирање националних савета	200		200		200		200

61	0602	465	Локални акциони план за образовање рома	605		605		605	605
62	0602	465	ЛАП за избегла и расељена лица	713		713		713	713
Укупно за функ. кл. 112 Финансијски и фискални послови				1.518		1.518		1.518	1.518
ПА 0009 ТЕКУЋА БУЏЕТСКА РЕЗЕРВА									
Функционална кл. 160 Опште услуге									
63	0602	499	Текућа буџетска резерва	5.000		5.000		5.000	5.000
Укупно за функ. кл 160 Опште услуге				5.000		5.000		5.000	5.000
ПА 0010 СТАЛНА БУЏЕТСКА РЕЗЕРВА									
Функционална кл. 160 Опште услуге									
64	0602	499	Стална буџетска резерва	1.000		1.000		1.000	1.000
Укупно за функ. кл 160 Опште услуге				1.000		1.000		1.000	1.000
ПА 0014 УПРАВЉАЊЕ ВАНРЕДНИМ СИТУАЦИЈАМА									
Функционална кл. 220 Цивилна одбрана									
65	0602	423	Услуге по уговору	200		200		200	200
66	0602	424	Специјализоване услуге	130		130		130	130
67	0602	425	Текуће поправке и одржавање (поправка опреме и система за узбуњивање)	100		100		100	100
68	0602	426	Материјал	170		170		170	170
69	0602	512	Машине и опрема	500		500		500	500
Укупно за функ. кл. 220				1.100		1.100		1.100	1.100
Програм 0901 ПРОГРАМ 11 – СОЦИЈАЛНА И ДЕЧИЈА ЗАШТИТА									
ПА 0001 Социјалне помоћи									
Функционална кл. 090 Социјална заштита неklasификована на другом месту									
70	0901	463	Трансфери осталим нивоима власти	10.900		10.900		10.900	10.900
Укупно за функ. кл 090 Социјална заштита неklasификована на другом месту				10.900		10.900		10.900	10.900
ПА 0005 Подршка реализацији програма Црвеног крста									
Функционална кл. 070 Социјална помоћ угроженом становништву неklasификованом на другом месту									
71	0901	481	Дотације невладиним организацијама	4.790		4.790		4.790	4.790
Укупно за функ. кл. 070 Социјална помоћ угроженом становништву неklasификованом на другом месту				4.790		4.790		4.790	4.790
ПА 0006 Подршка деци и породицама са децом									
Функционална кл. 070 Социјална помоћ угроженом становништву неklasификованом на другом месту									
72	0901	472	Накнаде за социјалну заштиту из буџета	31.835		31.835		31.835	31.835
Укупно за функ. кл. 070 Социјална помоћ угроженом становништву неklasификованом на другом месту				31.835		31.835		31.835	31.835
ПА 0004 Саветодавно- терапијске и социјално- едукативне услуге									
Функционална кл. 070 Социјална помоћ угроженом становништву неklasификованом на другом месту									
73	0901	472	Накнаде за социјалну заштиту из буџета	12.783		12.783		12.783	12.783
Укупно за функ. кл. 070 Социјална помоћ угроженом становништву неklasификованом на другом месту				12.783		12.783		12.783	12.783
Програм 1201 ПРОГРАМ 13 – Развој културе и информисања									
ПА 0002 – Јачање културне продукције уметничког стваралаштва									
Функционална кл. 820 Услуге културе									
74	1201	481	Дотације невладиним организацијама	2.000		2.000		2.000	2.000
Укупно за функ. кл. 820 Услуге културе				2.000		2.000		2.000	2.000

ПА 0004 - Остваривање и унапређивање јавног интереса у области јавног информисања									
Функционална кл. 130 Опште услуге									
75	1201	481	Дотације невладиним организацијама	7.150		7.150		7.150	7.150
Укупно за функ. кл. 130 Опште услуге				7.150		7.150		7.150	7.150
Програм 1301 ПРОГРАМ 14 - Развој спорта и омладине									
ПА 0001 Подршка локланим спортским организацијама, удружењима и савезима									
Функционална кл. 810 Услуге рекреације и спорта									
76	1301	481	Дотације невладиним организацијама	6.500		6.500		6.500	6.500
Укупно за функ. кл. 810 Услуге рекреације и спорта				6.500		6.500		6.500	6.500
ПРОЈЕКАТ 4006 ФИНАНСИРАЊЕ И СУФИНАНСИРАЊЕ ПРОЈЕКТА ИЗ ОБЛАСТИ СПОРТА									
Функционална кл. 810 Услуге рекреације и спорта									
77	1301	481	Дотације невладиним организацијама	500		500		500	500
Укупно за функ. кл. 810 Услуге рекреације и спорта				500		500		500	500
Укупно ПРОЈЕКАТ 4006				500		500		500	500
Програм 1501 ПРОГРАМ 3 – Локални економски развој									
ПА 0001 Унапређење привредног и инвестиционог амбијента									
Функционална кл. 620 Економски послови – истраживање и развој									
78	1501	451	Субвенције јавним нефинсијским предузећима и организацијама	70.000		70.000	22.595	92.595	92.595
78 /1	1501	511	Извођење радова на новопредвиђене улице - Улица 4 у индустријској зони према Турији	6.000		6.000		6.000	6.000
Укупно за функ. кл. 620 Економски послови – истраживање и развој				76.000		76.000	22.595	98.595	98.595
Програм 1502 ПРОГРАМ 4 – РАЗВОЈ ТУРИЗМА									
ПА 0001 УПРАВЉАЊЕ РАЗВОЈЕМ ТУРИЗМА									
Функционална кл. 473- Туризам									
79	1502	423	Услуге по уговору	2.100		2.100		2.100	2.100
80	1502	425	Текуће поправке и одржавање зграда и објеката	200		200		200	200
81	1502	511	Капитално одржавање одмаралишта (по закључку ОВ)	762		762		762	762
Укупно за функ. кл. 473 Туризам				3.062		3.062		3.062	3.062
Програм 0101 ПРОГРАМ 5 – РАЗВОЈ ПОЉОПРИВРЕДЕ									
ПА 0001 Подршка за спровођење пољопривредне политике у локалној заједници									
Функционална кл. 421- Пољопривреда									
82	0101	424	Специјализоване услуге	14.288		14.288	31.926	46.214	46.214
83	0101	451	Субвенције јавним нефинансијским предузећима и организацијама- акумулација К.О. Србобран- спој Канала и Криваје	0		0		0	0
83 /1	0101	421	Одводњавање пољопривредног земљишта – уређење каналске мреже	10.000		10.000		10.000	10.000
83 /2	0101	512	Опремање пољочуваеске службе	3.000		3.000		3.000	3.000
83 /3	0101	514	Пошумљавање општине Србобран аутохтоним врстама дрвећа у циљу заштите и очувања предеоног диверзитета	1.200		1.200		1.200	1.200
Укупно за функ. кл. 421 Пољопривреда				28.488		28.488	31.926	60.414	60.414

Програм 1102 ПРОГРАМ 2 - КОМУНАЛНЕ ДЕЛАТНОСТИ									
ПА 0008 Управљање и снабдевање водом за пиће									
Функционална кл. 630 Водоснабдевање – ЈКП ГРАДИТЕЉ СРБОБРАН									
84	1102	451	Субвенције јавним нефинансијским предузећима и организацијама	6.725	40.000	46.725	46.725	46.725	
Укупно функ. кл. 630 Водоснабдевање				6.725	40.000	46.725	46.725	46.725	
Програм 1801 ПРОГРАМ 12 – ЗДРАВСТВЕНА ЗАШТИТА									
ПА 0001 Функционисање установа примарне здравствене заштите									
Функционална кл. 700 Здравство									
85	1801	464	Дотације организацијама обавезног социјалног осигурања	11.230		11.230	11.230	11.230	
Укупно за функ. кл. 700 Здравство				11.230		11.230	11.230	11.230	
ПА 0002 Мртвозорство									
Функционална кл. 700 Здравство									
86	1801	464	Дотације организацијама обавезног социјалног осигурања	600		600	600	600	
Укупно за функ. кл. 700 Здравство				600		600	600	600	
Укупно за функ. кл. 700 Здравство				11.830		11.830	11.830	11.830	
Програм 2002 ПРОГРАМ 9 – ОСНОВНО ОБРАЗОВАЊЕ И ВАСПИТАЊЕ									
ПА 0001 Функционисање основних школа									
Функционална кл. 912 Основно образовање									
87	2002	463	Трансфери осталим нивоима власти – ОШ „Вук Караџић“ Србобран	14.000		14.000	14.000	14.000	
88	2002	463	Трансфери осталим нивоима власти – ОШ „Ј.Ј. Змај“ Србобран	12.500		12.500	12.500	12.500	
89	2002	463	Трансфери осталим нивоима власти – ОШ „Петар Драпшин“ Турија	6.000		6.000	6.000	6.000	
90	2002	463	Трансфери осталим нивоима власти – ОШ „Жарко Зрењанин Уча“ Надаљ	6.500		6.500	6.500	6.500	
91	2002	472	Накнаде за социјалну заштиту из буџета-заједнички трошкови	1.430		1.430	1.430	1.430	
Укупно за функ. кл. 912 Основно образовање				40.430		40.430	40.430	40.430	
Програм 2003 ПРОГРАМ 10 СРЕДЊЕ ОБРАЗОВАЊЕ И ВАСПИТАЊЕ									
ПА 0001 Функционисање Гимназије и средње економске школе „Светозар Милетић“ Србобран									
Функционална кл. 920 Средње образовање									
92	2003	463	Трансфери осталим нивоима власти	5.500		5.500	5.500	5.500	
Укупно за функ. кл. 920 Средње образовање				5.500		5.500	5.500	5.500	
ПРОЈЕКАТ 4007 ПРОБУДИ СЕ, САЧУВАЈ ПЛАНЕТУ									
Функционална кл. 920 Средње образовање									
93	2003	463	Трансфери осталим нивоима власти	10		10	10	10	
Укупно за функ. кл. 912 Средње образовање				10		10	10	10	
Програм 0701 ПРОГРАМ 7 ОРГАНИЗАЦИЈА САОБРАЋАЈА И САОБРАЋАЈНЕ ИНФРАСТРУКТУРЕ									
ПА 0001 Управљање саобраћајем									
Функционална кл. 451 Локални путеви, улице									
94	0701	423	Услуге по уговору	199		199	199	199	
94 /1	0701	416	Средства за рад Савета за безбедност	50		50	50	50	
95	0701	424	Постављање адекватне хоризонталне и вертикалне саобраћајне сигнализације	0		0	0	0	

96	0701	426	Превентивно-промотивне активности из области безбедности саобраћаја	246		246		246		246
96 /1	0701	511	Изградња нових пешачких стаза	705		705	3.541	4.246		4.246
97	0701	512	Машине и опрема	650		650		650		650
98	0701	515	Израда стратегије и пројекта саобраћајне сигнализације са измењеним садржајем у насељеним местима Турија и Надаљ	60		60		60		60
98 /1	0701	515	Научно-истраживачки рад у области безбедности саобраћаја – израда стратешких докумената	320		320		320		320
98 /2	0701	515	Израда пројектне документације нових пешачких стаза на територији општине Србобран и прибављање дозволе за изградњу	200		200		200		200
Укупно за функ. кл. 451 Локални путеви, улице				2.430		2.430	3.541	5.971		5.971
Програм 0401 ПРОГРАМ 6 ЗАШТИТА ЖИВОТНЕ СРЕДИНЕ										
ПА 0001 Управљање заштитом животне средине										
Функционална кл. 500 Заштита животне средине										
99	0401	424	Специјализоване услуге	2.300		2.300		2.300		2.300
10 0	0401	515	Нематеријална имовина	2.700		2.700		2.700		2.700
Укупно за функ. кл. 500 Заштита животне средине				5.000		5.000		5.000		5.000
Програм 0501 ПРОГРАМ 17 ЕНЕРГЕТСКА ЕФИКАСНОСТ										
ПА 0001 Унапређење и побољшање енергетске ефикасности и употреба обновљивих извора енергије										
Функционална кл. 160 Опште јавне услуге неквалификоване на другом месту										
10 1	0501	463	Побољшање енергетске ефикасности објекта ОШ "Петар Драпшин" Турија	10		10		10		10
10 2	0501	513	Увођење софтвера за енергетски менаџмент који прати потрошњу	10		10		10		10
Укупно за функ.кл. 160 Опште јавне услуге неквалификоване на другом месту				20		20		20		20
УКУПНО ОПШТИНСКА УПРАВА				520.706	96.811	617.517	72.167	689.684		689.684
Глава 5.01										
Програм 2001 ПРОГРАМ 8 ПРЕДШКОЛСКО ВАСПИТАЊЕ										
ПА 0001 Функционисање предшколских установа										
Функционална кл. 911 Предшколско васпитање										
103	2001	411	Плате, додаци и накнаде запослених	40.500		40.500		40.500		40.500
104	2001	412	Социјални доприноси на терет послодавца	6.700		6.700		6.700		6.700
105	2001	413	Накнаде у натури	152		152		152		152
106	2001	414	Социјална давања запосленима	770		770		770		770
107	2001	415	Накнаде трошкова за запослене	350		350		350		350
108	2001	416	Награде запосленима и остали посебни расходи	700		700		700		700
109	2001	421	Стални трошкови	3.300		3.300		3.300	10	3.310
110	2001	422	Трошкови путовања	260		260		260	110	370
111	2001	423	Услуге по уговору	6.500		6.500		6.500	610	7.110

112	2001	424	Специјализоване услуге	418		418		418		418
113	2001	425	Текуће поправке и одржавање	848		848		848		848
114	2001	426	Материјал	3.000		3.000		3.000	1.460	4.460
115	2001	444	Пратећи трошкови задужења	2		2		2		2
116	2001	465	Остале дотације и трансфери	20		20		20		20
117	2001	472	Накнаде за социјалну заштиту из буџета	2.660		2.660		2.660		2.660
118	2001	482	Порези, обавезне таксе, казне и пенали	528		528		528		528
119	2001	483	Новчане казне и пенали по решењу суда	2.000		2.000		2.000		2.000
120	2001	485	Остале накнаде штете	400		400		400		400
121	2001	511	Зграде и грађевински објекти	1.422		1.422		1.422		1.422
122	2001	512	Машине и опрема	550		550		550		550
123	2001	515	Компјутерски софтвер-ФУК	250		250		250		250
Укупно функ. кл. 911 Предшколско васпитање				71.330		71.330		71.330	2.190	73.520
Укупно глава 5.01 ПУ РАДОСТ				71.330		71.330		71.330	2.190	73.520

Глава 5.02 ДОМ КУЛТУРЕ СРБОБРАН										
Програм 1201 ПРОГРАМ 13 РАЗВОЈ КУЛТУРЕ										
ПА 0001 Функционисање локалних установа културе										
Функционална кл. 820 Услуге културе										
124	1201	411	Плате, додаци и накнаде запослених	4.065		4.065		4.065		4.065
125	1201	412	Социјални доприноси на терет послодавца	705		705		705		705
126	1201	413	Накнаде у натури	100		100		100		100
127	1201	414	Социјална давања запосленима	100		100		100		100
128	1201	415	Накнаде трошкова за запослене	50		50		50		50
129	1201	421	Стални трошкови	2.300		2.300		2.300		2.300
130	1201	422	Трошкови путовања	100		100		100		100
131	1201	423	Услуге по уговору	2.750		2.750		2.750	200	2.950
132	1201	424	Специјализоване услуге	2.200		2.200		2.200	450	2.650
133	1201	425	Текуће поправке и одржавање	500		500		500		500
134	1201	426	Материјал	350		350		350		350
135	1201	465	Остале дотације и трансфери	50		50		50		50
136	1201	482	Порези, обавезне таксе, казне и пенали	20		20		20		20
137	1201	485	Накнада штете нанете од стране државних органа	100		100		100		100
138	1201	511	Зграде и грађевински објекти	300		300		300		300
139	1201	512	Машине и опрема	200		200		200		200
Укупно функ. кл. 820 Услуге културе				13.890		13.890		13.890	650	14.540
ПРОЈЕКАТ 4008 КОБАСИЦИЈАДА										
Функционална кл. 820 Услуге културе										
140	1201	423	Услуге по уговору	100		100		100		100
141	1201	424	Специјализоване услуге	200		200		200		200
Укупно функ. кл. 820 Услуге културе				300		300		300		300
ПРОЈЕКАТ 4009 ПРАЗНИК РИМОКАТОЛИЧКЕ ЦРКВЕ										
Функционална кл. 820 Услуге културе										
142	1201	423	Услуге по уговору	50		50		50		50
143	1201	424	Специјализоване услуге	100		100		100		100
Укупно функ. кл. 820 Услуге културе				150		150		150		150

ПРОЈЕКАТ 4010 ИНТЕРЕТНО ФЕСТИВАЛ											
Функционална кл. 820 Услуге културе											
144	1201	423	Услуге по уговору	50		50		50		50	
145	1201	424	Специјализоване услуге	100		100		100		100	
Укупно функ. кл. 820 Услуге културе				150		150		150		150	
ПРОЈЕКАТ 4011 КУЛТУРНО ЛЕТО											
Укупно функ. кл. 820 Услуге културе											
146	1201	423	Услуге по уговору	500		500		500		500	
147	1201	424	Специјализоване услуге	500		500		500		500	
Укупно функ. кл. 820 Услуге културе				1.000		1.000		1.000		1.000	
ПРОЈЕКАТ 4012 ПЕТРОВДАНСКИ ДАНИ											
Укупно функ. кл. 820 Услуге културе											
148	1201	423	Услуге по уговору	30		30		30		30	
149	1201	424	Специјализоване услуге	100		100		100		100	
Укупно функ. кл. 820 Услуге културе				130		130		130		130	
ПРОЈЕКАТ 4013 ДАНИ КУЛТУРНЕ ТРАДИЦИЈЕ											
Укупно функ. кл. 820 Услуге културе											
150	1201	423	Услуге по уговору	10		10		10		10	
151	1201	424	Специјализоване услуге	40		40		40		40	
Укупно функ. кл. 820 Услуге културе				50		50		50		50	
ПРОЈЕКАТ 4014 АМАТЕРСКО ПОЗОРИШТЕ											
152	1201	423	Услуге по уговору	200		200		200		200	
153	1201	424	Специјализоване услуге	50		50		50		50	
Укупно функ. кл. 820 Услуге културе				250		250		250		250	
ПРОЈЕКАТ 4015 КУЛТУРА У ЈЕСЕН											
Укупно функ. кл. 820 Услуге културе											
154	1201	423	Услуге по уговору	10		10		10		10	
155	1201	424	Специјализоване услуге	40		40		40		40	
Укупно функ. кл. 820 Услуге културе				50		50		50		50	
ПРОЈЕКАТ 4016 ЛЕНКИН ПРСТЕН											
Укупно функ. кл. 820 Услуге културе											
156	1201	423	Услуге по уговору	100		100		100		100	
157	1201	424	Специјализоване услуге	100	450	550		550		550	
Укупно функ. кл. 820 Услуге културе				200	450	650		650		650	
ПРОЈЕКАТ 4017 ПРОСЛАВЕ SZENT ISTVAN											
Укупно функ. кл. 820 Услуга културе											
158	1201	423	Услуге по уговору	100		100		100		100	
159	1201	424	Специјализоване услуге	80		80		80		80	
160	1201	426	Материјал	20		20		20		20	
Укупно функ. кл. 820 Услуге културе				200		200		200		200	
ПРОЈЕКАТ 4018 ИСТРАЖИВАЊЕ ИСТОРИЈЕ ПОРОДИЦЕ ДУЊБЕРСКИХ											
161	1201	423	Услуге по уговору	150		150		150		150	
162	1201	424	Специјализоване услуге	150		150		150		150	
Укупно функ. кл. 820 Услуге културе				300		300		300		300	
Укупно глава 5.02 ДОМ КУЛТУРЕ				16.670	450	17.120		17.120	650	17.770	
Глава 5.03 НАРОДНА БИБЛИОТЕКА											
Програм 1201 ПРОГРАМ 13 РАЗВОЈ КУЛТУРЕ											
ПА 0001 Функционисање локалних установа културе											
Функционална кл. 820 Услуге културе											
163	1201	411	Плате и додаци запослених	5.418		5.418		5.418		5.418	
164	1201	412	Социјални доприноси на терет послодавца	984		984		984		984	
165	1201	413	Накнаде у натури	200		200		200		200	
166	1201	414	Социјална давања запосленима	370		370		370		370	
167	1201	415	Накнада за превоз на посао и са посла	25		25		25		25	
168	1201	416	Јубиларна награда	190		190		190		190	
169	1201	421	Стални трошкови	2.000		2.000		2.000		2.000	
170	1201	422	Трошкови службеног путовања	100		100		100		100	
171	1201	423	Услуге по уговору	1.500		1.500		1.500		1.500	

172	1201	424	Специјализоване услуге	270		270		270		270
173	1201	425	Текуће поправке и одржавање објеката и опреме	200		200		200		200
174	1201	426	Материјал	200		200		200		200
175	1201	482	Порези, обавезне таксе	7		7		7		7
176	1201	511	Зграде и грађевински објекти	300		300		300		300
177	1201	512	Набавка опреме	200		200		200		200
178	1201	515	Нематеријална имовина	300		300		300	170	470
Укупно функ. кл. 820 Услуге културе				12.264		12.264		12.264	170	12.434
ПРОЈЕКАТ 4019 КЊИЖЕВНА НАГРАДА МИЛАН ДУЊЕРСКИ										
179	1201	423	Услуге по уговору	50		50		50		50
180	1201	424	Специјализоване услуге	120		120		120		120
Укупно функ. кл. 820 Услуге културе				170		170		170		170
ПРОЈЕКАТ 4020 НАБАВКА КЊИГА										
Функционална кл. 820 Услуге културе										
181	1201	515	Нематеријална имовина	0	21	21		21		21
Укупно функ. кл. 820 Услуге културе				0	21	21		21		21
Укупно глава 5.03 НАРОДНА БИБЛИОТЕКА				12.434	21	12.455		12.455	170	12.625
Глава 5.04 МЕСНА ЗАЈЕДНИЦА СРБОБРАН										
Програм 0602 ПРОГРАМ 15 ОПШТЕ УСЛУГЕ ЛОКАЛНЕ САМОУПРАВЕ										
ПА 0002 Функционисање месних заједница										
Функционална кл. 160 Опште јавне услуге неklasификоване на другом месту										
181	0602	411	Плате, додаци и накнаде запослених	1.899		1.899		1.899		1.899
183	0602	412	Социјални доприноси на терет послодавца	317		317		317		317
184	0602	414	Социјална давања запосленима	40		40		40		40
185	0602	416	Награде запосленима	270		270		270		270
186	0602	421	Стални трошкови	1.922		1.922		1.922		1.922
187	0602	423	Услуге по уговору	624		624		624		624
188	0602	425	Текуће поправке и одржавање	15		15		15		15
189	0602	426	Материјал	150		150		150		150
190	0602	483	Новчане казне, пенали, по решењу судова	2.000		2.000		2.000		2.000
191	0602	512	Машине и опрема	100		100		100		100
192	0602	513	Остале некретнине и опрема	800		800		800	4.000	4.800
Укупно за функ. кл. 160 Опште јавне услуге неklasификоване на другом месту				8.137		8.137		8.137	4.000	12.137
ПРОЈЕКАТ 4021 СРБОБРАНСКА БРАЗДА										
Функционална кл. 160 Опште јавне услуге неklasификоване на другом месту										
193	0602	423	Услуге по уговору	700		700		700		700
194	0602	426	Материјал	300		300		300		300
Укупно за функ. кл. 160 Опште јавне услуге неklasификоване на другом месту				1.000		1.000		1.000		1.000
Укупно глава 5.04 МЕСНА ЗАЈЕДНИЦА СРБОБРАН				9.137		9.137		9.137	4.000	13.137
Глава 5.05 МЕСНА ЗАЈЕДНИЦА ТУРИЈА										
Програм 0602 ПРОГРАМ 15 ОПШТЕ УСЛУГЕ ЛОКАЛНЕ САМОУПРАВЕ										
ПА 0002 Функционисање месних заједница										
Функционална кл. 160 Опште јавне услуге неklasификоване на другом месту										
195	0602	411	Плате, додаци и накнаде запослених	644		644		644		644
196	0602	412	Социјални доприноси на терет послодавца	107		107		107		107

197	0602	414	Социјална давања запосленима	10	10	10	10
198	0602	421	Стални трошкови	2.065	2.065	2.065	2.065
199	0602	423	Услуге по уговору	291	291	291	291
200	0602	425	Текуће поправке и одржавање	20	20	20	20
201	0602	426	Материјал	140	140	140	140
Укупно фун. кл. 160 Опште јавне услуге неklasификоване на другом месту				3.277	3.277	3.277	3.277
ПРОЈЕКАТ 4022 УРЕЂЕЊЕ НАСЕЉЕНОГ МЕСТА ТУРИЈА							
202	0602	423	Услуге по уговору	350	350	350	350
Укупно фун. кл. 160				350	350	350	350
Укупно глава 5.05 МЕСНА ЗАЈЕДНИЦА ТУРИЈА				3.627	3.627	3.627	3.627
Глава 5.06 МЕСНА ЗАЈЕДНИЦА НАДАЉ							
Програм 0602 ПРОГРАМ 15 ОПШТЕ УСЛУГЕ ЛОКАЛНЕ САМОУПРАВЕ							
ПА 0002 Функционисање месних заједница							
Функционална кл. 160 Опште јавне услуге неklasификоване на другом месту							
203	0602	411	Плате, додаци и накнаде запослених	678	678	678	678
204	0602	412	Социјални доприноси на терет послодавца	113	113	113	113
205	0602	414	Социјална давања запосленима	10	10	10	10
206	0602	421	Стални трошкови	1.741	1.741	1.741	1.741
207	0602	423	Услуге по уговору	280	280	280	280
208	0602	426	Материјал	50	50	50	50
209	0602	511	Зграде и грађевински објекти	245	245	245	245
210	602	512	Машине и опрема (опремање ноће зграде МЗ)	700	700	700	700
Укупно фун. кл. 160 Опште јавне услуге неklasификоване на другом месту				3.817	3.817	3.817	3.817
Укупно глава 5.06 МЕСНА ЗАЈЕДНИЦА НАДАЉ				3.817	3.817	3.817	3.817

ГЛАВА 5.07 ЦЕНТАР ЗА ФИЗИЧКУ КУЛТУРУ, РЕКРЕАЦИЈУ И ТУРИЗАМ							
Програм 1301 ПРОГРАМ 14 РАЗВОЈ СПОРТА И ОМЛАДИНЕ							
ПА 0002 Подршка предшколском и школском спорту							
Функционална кл. 810 Услуге рекреације и спорта							
211	1301	411	Плате, накнаде и додаци запослених	3.500	3.500	3.500	3.500
212	1301	412	Социјални доприноси на терет послодавца	570	570	570	570
213	1301	414	Социјална давања запосленима	0	0	0	300
214	1301	415	Накнаде трошкова за запослене	200	200	200	200
215	1301	421	Стални трошкови	4.050	4.050	4.050	380
216	1301	422	Трошкови путовања	360	360	360	40
217	1301	423	Услуге по уговору	2.900	2.900	2.900	240
218	1301	424	Специјализоване услуге	1.538	1.538	1.538	
219	1301	425	Текуће поправке и одржавање	1.600	1.600	1.600	
220	1301	426	Материјал	500	500	500	120
221	1301	482	Порези, обавезне таксе, казне и пенали	0	0	0	300
222	1301	512	Набавка опреме	1.200	1.200	1.200	
Укупно за функ. кл. 810 Услуге рекреације и спорта				16.418	16.418	16.418	1.380
ПРОЈЕКАТ 4023 ПРОМОЦИЈА СПОРТА И ОМЛАДИНЕ							
Функционална кл. 810 Услуге рекреације и спорта							

223	1301	423	Услуге по уговору	204		204		204		204
224	1301	424	Специјализоване услуге	260		260		260		260
225	1301	426	Материјал	80		80		80		80
Укупно за функ. кл. 810 Услуге рекреације и спорта				544		544		544		544
ПРОЈЕКАТ 4024 ЖЕНЕ У СПОРТУ										
226	1301	423	Услуге по уговору	20		20		20		20
227	1301	424	Специјализоване услуге	80		80		80		80
Укупно за функ.кл.810				100		100		100		100
ПРОЈЕКАТ 4025 ПРОМОЦИЈА КОБАСИЦИЈАДЕ ТУРИЈА										
Функционална кл. 810 Услуге рекреације и спорта										
228	1301	481	Дотације невладиним организацијама	2.000		2.000		2.000		2.000
Укупно за функ. кл. 810 Услуге рекреације и спорта				2.000		2.000		2.000		2.000
ПРОЈЕКАТ 5001 РЕКОНСТРУКЦИЈА ИГРАЛИШТА НА КРИВАЈИ										
229	1301	511	Капитално одржавање отворених спортских терена	0		0	5.000	5.000		5.000
Укупно за функ. кл. 810 Услуге рекреације и спорта				0		0	5.000	5.000		5.000
ПРОЈЕКАТ 4026 ОДРЖАВАЊЕ ИГРАЛИШТА НА ОТВОРЕНОМ- СТАДИОН										
230	1301	423	Услуге по уговору	700		700		700		700
Укупно за функ. кл. 810 Услуге рекреације и спорта				700		700		700		700
Укупно глава 5.07 ЦЕНТАР ЗА ФИЗИЧКУ КУЛТУРУ, РЕКРЕАЦИЈУ И ТУРИЗАМ				19.762	0	19.762	5.000	24.762	1.380	26.142
УКУПНО ЗА РАЗДЕО 5:				657.483	97.282	754.765	77.167	831.932	8.390	840.322
УКУПАН БУЏЕТ:				699.998	97.282	797.280	77.167	874.447	8.390	882.837

Члан 10. Одлуке се мења и гласи:

Циљеви и индикатори програма, програмских активности и пројеката из члана 9. ће бити објављени као прилог „Службеног листа Општине Србобран“, број 8/2021 од 20.04.2021. године.

III ИЗВРШАВАЊЕ БУЏЕТА**Члан 11.**

Ову Одлуку објавити у «Службеном листу општине Србобран» и доставити Министарству финансија.

Члан 12.

Ова Одлука ступа на снагу даном објављивања у «Службеном листу општине Србобран», а примењиваће се од наредног дана од дана објављивања у «Службеном листу општине Србобран».

СКУПШТИНА ОПШТИНЕ СРБОБРАН

Број: 400-101/2021 -I
Дана: 20.04.2021. године

ПРЕДСЕДНИЦА
СКУПШТИНЕ ОПШТИНЕ СРБОБРАН
Милена Аларгић,с.р.

43.

На основу члана 94. став 1. Закона о планирању и изградњи („Службени гласник Републике Србије“, број 72/2009, 81/2009 - испр., 64/2010 - одлука УС, 24/2011, 121/2012, 42/2013 - одлука УС, 50/2013 - одлука УС 98/2013 - одлука УС, 132/2014 и 145/2014 , 83/2018, 31/2019 , 37/2019-други Закон и 9/2020) , члана 46. и 47. став 1. и члан 48. Правилника о садржини , поступку и начину доношења Програма уређивања грађевинског земљишта („ Службени гласник РС“ , број 27/2015) и члана 40. став 1. тачка 21. Статута општине Србобран („Службени лист општине Србобран“ ,број 4/2019 и 20/2019), Скупштина општине Србобран, на 9. седници одржаној 20.04.2021. године, донела је

О Д Л У К У
О ДОНОШЕЊУ ИЗМЕНА И ДОПУНА СРЕДЊОРОЧНОГ ПРОГРАМА УРЕЂИВАЊА ГРАЂЕВИНСКОГ
ЗЕМЉИШТА НА ТЕРИТОРИЈИ ОПШТИНЕ СРБОБРАН , ЗА ПЕРИОД ОД 2020. ДО 2023. ГОДИНЕ

Члан 1.

Овом Одлуком доноси се Измена и допуна Средњорочног програма уређивања грађевинског земљишта на територији општине Србобран за период од 2020. до 2023. године.

Члан 2.

Измене и допуне Средњорочног програма уређивања грађевинског земљишта на територији општине Србобран за период од 2020. до 2023. године саставни су део ове Одлуке.

Члан 3.

Ова Одлука ступа на снагу осмог дана од дана објављивања у „Службеном листу општине Србобран“.

СКУПШТИНА ОПШТИНЕ СРБОБРАН

Број: 351-27/2021-I
Дана: 20.04.2021. године

ПРЕДСЕДНИЦА
СКУПШТИНЕ ОПШТИНЕ СРБОБРАН
Милена Аларгић,с.р.

ИЗМЕНА И ДОПУНА СРЕДЊОРОЧНОГ ПРОГРАМА УРЕЂИВАЊА ГРАЂЕВИНСКОГ ЗЕМЉИШТА ОПШТИНЕ
СРБОБРАН ЗА ПЕРИОД ОД 2020. ДО 2023. ГОДИНЕ

Изради Измена и допуна Средњорочног програма уређивања грађевинског земљишта Општине Србобран за период од 2020. до 2023. године (у даљем тексту : Средњорочни програм) приступило се сагласно одредбама члана 94. став 1. Закона о планирању и изградњи ("Службени гласник РС", број 72/2009, 81/2009 - испр., 64/2010 – одлука УС, 24/2011, 121/2012, 42/2013 - одлука УС, 50/2013 - одлука УС, 98/2013 - одлука УС, 132/2014, 145/201483/2018, 31/2019 ,37/2019- други Закон и 9/2020), Правилника о садржини, поступку и начину доношења програма уређивања грађевинског земљишта ("Службени гласник РС, број 27/2015).

Општинска управа општине Србобран објавила је нацрт Измена и допуна Средњорочног програма на званичној интернет страници општине Србобран дана 30.03.2021. године, са позивом свим заинтересованим лицима да доставе своје примедбе и сугестије у року од 10 дана од дана објављивања нацрта.

Након истека рока од 10 дана од дана објављивања на званичној интернет страници општине Србобран Одељење за урбанизам, стамбено-комуналне послове и заштиту животне средине је припремило предлог Измена и допуна Средњорочног програма и исти је доставило Општинском већу општине Србобран, као овлашћеном предлагачу за седницу Скупштине општине Србобран.

У Средњорочном програму уређивања грађевинског земљишта Општине Србобран за период од 2020. до 2023. године мења се табела у тачки 3.2.1. Систем водоснабдевања тако да сада гласи :

”

	процена вредности инвестиције без ПДВ-а (РСД)
Израда пројектно-техничке документације за реконструкцију водоводне мреже у насељу Турија	1.250.000
Израда пројектно-техничке документације за реконструкцију водоводне мреже у насељу Србобран	1.250.000
Израда пројектно-техничке документације за изградњу водовода до пречистача у Србобрану	500.000
Анализа –студија стања водоводне мреже	416.667
Израда пројектно-техничке документације за реконструкцију водоводне мреже у насељу Србобран	416.667
Израда пројеката фабрике воде у Србобрану и Турији	2.400.000
Изградња фабрике воде у Србобрану	114.166.667
Изградња фабрике воде у Турији	57.916.667
Изградња водовода до пречистача у Србобрану	6.666.667
Реконструкција водоводне мреже у насељу Србобран	50.000.000

Реконструкција водоводне мреже у насељу Турија	50.000.000
Бушење, повезивање и опремање бунара за водоснабдевање на изворишту Поповача Венац у Србобрану	10.602.500
Опремање и повезивање два избушена бунара са црпном станицом у Србобрану	3.750.000
Радна зона према Турији - изградња водоводне мреже	
Пројектно техничка документација	420.000
Извођење радова	8.000.000
Укупно водоводна инфраструктура:	307.755.835

У Средњорочном програму уређивања грађевинског земљишта Општине Србобран за период од 2020. до 2023. године мења се табела у тачки 3.2.2.1 Атмосферска канализација на територији општине Србобран тако да сада гласи :

"	процена вредности инвестиције без ПДВ-а (РСД)
Израда пројектно-техничке документације реконструкције и доградње канализације атмосферских вода за делове насеља Србобран- „Беглук“ , „Вашариште“ и „ Унчић“	3.500.000
Израда пројектно-техничке документације за атмосферску канализацију у делу улице С.Маринковић, делу улице В.Караџић и делу улице М.Обилића у Србобрану	208.334
Израда пројектно-техничке документације реконструкције и доградње канализације атмосферских вода за део насеља Србобран	2.000.000
Израда пројектно-техничке документације реконструкције и доградње канализације атмосферских вода за део насеља Турија	1.000.000
Израда пројектно-техничке документације реконструкције и доградње канализације атмосферских вода за део насеља Надаљ	1.000.000
Реконструкција и доградња канализације атмосферских вода за део насеља Србобран	20.000.000
Реконструкција атмосферске канализације у делу улице Светог Саве у Србобрану	1.637.910
Изградња акумулације на Криваји у К.О. Србобран	0
Укупно атмосферска канализација:	29.346.244

У Средњорочном програму уређивања грађевинског земљишта Општине Србобран за период од 2020. до 2023. године мења се табела у тачки 3.2.3. Канализација отпадних вода тако да сада гласи :

"	процена вредности инвестиције без ПДВ-а (РСД)
Израда ревизије и допуне пројекта постројења за пречишћавање отпадних вода Србобран	485.000
Анализа-студија стања канализационе мреже	416.667
Израда ПЗИ канализационе мреже насеља Србобран	350.000
Изградња пречистача отпадних вода у насељеном месту Србобран	275.225.000
Изградња главног колектора са црпном станицом (деоница 1, деоница 2 и ЦС-10) за потребе пречистача	48.750.000
Изградња канализационе мреже у Србобрану	100.000.000
Радна зона према Турији - изградња канализационе мреже	
Пројектно-техничка документација	1.050.000

Извођење радова	20.000.000
Укупно канализација отпадних вода:	446.276.667

У Средњорочном програму уређивања грађевинског земљишта Општине Србобран за период од 2020. до 2023. године мења се табела у тачки 3.2.3. Електро – енергетска мрежа тако да сада гласи :

"	процена вредности инвестиције без ПДВ—а (РСД)
Трафо станица за потребе пречистача отпадних вода у Србобрану	
Пројектно – техничка документација	166.667
СТС за објекат постројења за пречишћавање воде у Турији	
Извођење радова	1.027.500
МБТС са прикључком за пијацу у Србобрану	
Извођење радова	698.334
Изградња и реконструкција јавне расвете	
Пројектно-техничка документација	500.000
Извођење радова	3.600.000
Радна зона према Турији:	
Пројектно-техничка документација	420.000
Извођење радова	8.000.000
Укупно електро-енергетска мрежа и јавна расвета:	14.412.501

У Средњорочном програму уређивања грађевинског земљишта Општине Србобран за период од 2020. до 2023. године мењају се табеле у тачки 3.2.4. Саобраћајне површине, тако да сада гласе :

"	процена вредности инвестиције без ПДВ-а (РСД)
1. Израда техничке документација са изградњом и реконструкцијом саобраћајне инфраструктуре	
Радна зона у Србобрану према Турији–Пројектно техничка документација за изградњу саобраћајних површина са атмосферском канализацијом	630.000
Израда пројектне документације за изградњу прикључака саобраћајних површина на државни пут II А реда бр.115 са атмосферском канализацијом	840.000
Израда пројектно-техничке документације изградње дела атарског пута на кп 2846/2 од стационаже 0+1.100.000 (атарски пут Надаљ-до државног пута Бечеј-Темерин) у дужини од око 2430 м	430.000
Израда пројектне документације за изградњу саобраћаних прикључака на државни пут (Србобран-Фекетић и Србобран-Бечеј)	125.000
Израда пројектно – техничке документације дела атарског пута на кп 12279/1 од стационаже 0+663.008 (мерено од државног пута Србобран-Фекетић) у дужини од око 2278.85м	400.000
Израда пројектне документације реконструкције раскрснице улица Петра Драпшина, Филипа Вишњића, Дожа Ђерђа и Цара Лазара у виду изградње кружне раскрснице на државном путу IБ реда број 15	1.500.000
Изградња дела атарског пута на кп 12279/1 од стационаже 0+663.008 (мерено од државног пута Србобран-Фекетић) у дужини од око 2278.85м	40.000.000
Изградња дела атарског пута на кп 2846/2 од стационаже 0+1.100.000 (атарски пут Надаљ-до државног пута Бечеј-Темерин) у дужини од око 2430 м	43.000.000
Изградња и реконструкција саобраћајница са пратећом инфраструктуром у радној зони према Турији	100.000.000

Изградња прикључака новопредвиђених улица у индустријској зони на државни пут II А реда бр.115 у Србобрану	4.000.000
Реконструкција дела тротоара у улици Карђорђева и улици Светог Саве у Србобрану	4.487.090
Реконструкција приступног локалног пута на кп бр.12333 КО Србобран (технички пријем)	166.667
	195.578.757
2. Израда техничке документација са изградњом и реконструкцијом паркинг површина, платоа и аутобуских стајалишта	
Израда пројектно-техничке документације за реконструкцију платоа на углу улица Светог Саве и Др. Лазара Ракића у Надаљу	708.333
Израда пројектно – техничке документације изградње паркинга у улици Бардовој у Србобрану	500.000
Изградња паркинга у улици Бардовој у Србобрану	2.500.000
Реконструкција Трга Слободе у Србобрану	92.916.667
Уређење платоа на углу улица Св. Саве и Др. Лазара Ракића у Надаљу	2.500.000
Изградња аутобуских стајалишта у Србобрану и Турији	6.666.667
Реконструкција пијачног платоа са изградњом објеката за трговину на мало	67.500.000
	173.291.667
3.Израда техничке документација са изградњом бицикличке инфраструктуре	
Израда пројектно-техничке документације за изградњу бицикличке стазе на разним локалитетима	1.000.000
	1.000.000
4. Постављање саобраћајне сигнализације	
Постављање саобраћајне сигнализације на државним путевима I Б реда бр. 15 и II А реда бр. 100 и бр.115 за одсеке у насељима на и на локалним путевима на територији општине Србобран	10.500.000
	10.500.000
Укупно уређивање саобраћајне инфраструктуре:	380.370.424

У Средњорочном програму уређивања грађевинског земљишта Општине Србобран за период од 2020. до 2023. године мења се табела у тачки 4. Приказ извора и услова финансирања предвиђених радова на уређивању земљишта тако да сада гласи :

Област уређивања	процена вредности инвестиција без ПДВ-а (РСД)
Припремање земљишта	28.650.000
Водоводна инфраструктура	307.755.835
Атмосферска канализација	29.346.244
Канализација отпадних вода	446.276.667
Електро-енергетска мрежа	14.412.501
Уређивање саобраћајне инфраструктуре	380.370.424
Укупно:	1.206.811.671

44.

На основу члана 94. став 1. Закона о планирању и изградњи («Службени гласник Републике Србије», број 72/09 и 81/09,64/2010 одлука УС , 24/2011 121/2012,42/2013-одлука УС,50/2013-Одлука УС , 98/2013-одлука УС ,132/14 и 145/2014 ,83/2018,31/2019 ,37/2019-други Закон и 9/2020) ,члана 47. став 3. Правилника о садржини ,поступку и начину доношења Програма уређивања грађевинског земљишта („ Службени гласник РС“ , број 27/2015), члана 10. Одлуке о грађевинском земљишту («Службени лист општине Србобран», број 11/2010, 4/2013, 4/2015, 6/2019 и 17/2019), члана 40. став 1. тачка 21. Статута општине Србобран, («Службени лист општине Србобран », број 4/2019 и 20/2019), Скупштина општине Србобран, на седници одржаној 20.04.2021. године, донела је

О Д Л У К У
О ДОНОШЕЊУ ИЗМЕНА И ДОПУНА ПРОГРАМА УРЕЂИВАЊА ГРАЂЕВИНСКОГ ЗЕМЉИШТА ОПШТИНЕ СРБОБРАН ЗА 2021. ГОДИНУ

Члан 1.

Овом Одлуком доноси се Измена и допуна Програма уређивања грађевинског земљишта општине Србобран за 2021. годину.

Члан 2.

Измена и допуна Програма уређивања грађевинског земљишта општине Србобран за 2021. годину је саставни део ове Одлуке.

Члан 3.

Ова Одлука ступа на снагу осмог дана од дана објављивања у „Службеном листу општине Србобран“.

СКУПШТИНА ОПШТИНЕ СРБОБРАН
Број: 351-28/2021-I
Дана: 20.04.2021. године

ПРЕДСЕДНИЦА
СКУПШТИНЕ ОПШТИНЕ СРБОБРАН
Милена Аларгић,с.р.

ИЗМЕНЕ И ДОПУНЕ ПРОГРАМА УРЕЂИВАЊА ГРАЂЕВИНСКОГ ЗЕМЉИШТА ОПШТИНЕ СРБОБРАН ЗА 2021. ГОДИНУ

У изменама и допунама Програма уређивања грађевинског земљишта Општине Србобран за 2021. годину (у даљем тексту : Програм) приступило се сагласно одредбама члана 94. став 1. Закона о планирању и изградњи („Службени гласник РС“, број 72/2009, 81/2009 - испр., 64/2010 – одлука УС, 24/2011, 121/2012, 42/2013 - одлука УС, 50/2013 - одлука УС, 98/2013 - одлука УС, 132/2014 , 145/2014, 83/2018, 31/2019, 37/2019-други Закон и 9/2020), Правилника о садржини, поступку и начину доношења програма уређивања грађевинског земљишта („Службени гласник РС“, број 27/2015).

Општинска управа општине Србобран објавила је нацрт Измена и допуна Програма уређивања грађевинског земљишта Општине Србобран за 2021. годину на званичној интернет страници општине Србобран дана 30.03.2021. године, са позивом свим заинтересованим лицима да доставе своје примедбе и сугестије у року од 10 дана од дана објављивања нацрта.

Након истека рока од 10 дана од дана објављивања на званичној интернет страници општине Србобран Одељење за урбанизам, стамбено-комуналне послове и заштиту животне средине је припремило предлог Измена и допуна Програма уређивања грађевинског земљишта Општине Србобран за 2021. годину и исти је доставило Општинском већу општине Србобран, као овлашћеном предлагачу за седницу Скупштине општине Србобран.

У Програму уређивања грађевинског земљишта Општине Србобран за 2021. годину мења се тачка 3.1.4. Прибављање грађевинског земљишта тако да сада гласи : „Процењена планирана средства потребна за прибављање грађевинског земљишта износе: **4.166.667,00 РСД**“

У Програму уређивања грађевинског земљишта Општине Србобран за 2021 . годину табела број 3.2.1. Систем водоснабдевања мења се и гласи:

“

	процена вредности инвестиције без ПДВ-а (РСД)
Израда пројектно-техничке документације за изградњу водовода до пречистача у Србобрану	500.000
Израда пројектно-техничке документације за реконструкцију водоводне мреже у насељу Србобран	416.667
Израда пројеката фабрике воде у Србобрану и Турији	2.400.000
Анализа –студија стања водоводне мреже	416.667
Изградња постројења за пречишћавање воде за пиће у Турији	57.916.667
Бушење, повезивање и опремање бунара за водоснабдевање на изворишту Поповача Венац у Србобрану	10.602.500

Радна зона према Турији - изградња водоводне мреже	
Пројектно техничка документација	420.000

Укупно водоводна инфраструктура: **72.672.501,00**

”

У Програму уређивања грађевинског земљишта Општине Србобран за 2021. годину табела број 3.2.2.1.
Атмосферска канализација мења се и гласи:

”

	процена вредности инвестиције без ПДВ-а (РСД)
Реконструкција атмосферске канализације у делу улице Светог Саве у Србобрану	1.637.910
Изградња акумулације на Криваји у К.О. Србобран	0

Укупно атмосферска канализација: **1.637.910,00**

”

У Програму уређивања грађевинског земљишта Општине Србобран за 2021 . годину табела број 3.2.2.2.
Канализација отпадних вода мења се и гласи:

”

	процена вредности инвестиције без ПДВ-а (РСД)
Израда ревизије и допуне пројекта постројења за пречишћавање отпадних вода Србобран	485.000
Анализа-студија стања канализационе мреже	416.667
Израда ПЗИ канализационе мреже насеља Србобран	350.000
Радна зона према Турији - изградња канализационе мреже	
Пројектно-техничка документација	1.050.000

Укупно канализација отпадних вода: **2.301.667,00**

”

У Програму уређивања грађевинског земљишта Општине Србобран за 2021 . годину табела број 3.2.3.
Електро – енергетска мрежа мења се и гласи:

”

	процена вредности инвестиције без ПДВ—а (РСД)
Израда пројектне документације за изградњу трафо станице за потребе пречистача отпадних вода у Србобрану	166.667
СТС за објекат постројења за пречишћавање воде у Турији	
Извођење радова	1.027.500
МБТС са прикључком за пијацу у Србобрану	
Извођење радова	698.334
Радна зона према Турији:	
Електро опремање	

Пројектно-техничка документација	420.000
----------------------------------	---------

Укупно електро-енергетска мрежа и јавна расвета: **2.312.501,00**

У Програму уређивања грађевинског земљишта Општине Србобран за 2021 . годину табела број 3.2.4.
Саобраћајне површине мења се и гласи:

“

Радна зона		вредност инвестиције без ПДВ-а (РСД)
I.1.4.1	Радна зона у Србобрану према Турији-Пројектно техничка документација за изградњу саобраћајних површина са атмосферском канализацијом	630.000
I.1.4.2	Израда пројектне документације за изградњу прикључака саобраћајних површина на државни пут II А реда бр.115 са атмосферском канализацијом	840.000
Укупно:		1.470.000
I.1.4.2 Саобраћајнице		
I.1.4.2 .1	Израда пројектно-техничке документације изградње дела атарског пута на кп 2846/2 од стационаже 0+1.100.000 (атарски пут Надаљ-до државног пута Бечеј-Темерин) у дужини од око 2430 м	430.000
I.1.4.2 .2	Израда пројектне документације за изградњу саобраћаних прикључака на државни пут (Србобран-Фекетић и Србобран-Бечеј)	125.000
I.1.4.2 .3	Израда пројектне документације реконструкције раскрснице улица Петра Драпшина, Филипа Вишњића, Дожа Ђерђа и Цара Лазара у виду изградње кружне раскрснице на државном путу IB реда број 15	1.500.000
Укупно:		2.055.000
I.1.4.3 Паркинг површине и платои		
I.1.4.3 .1	Израда пројектно-техничке документације за реконструкцију платоа на углу улица Светог Саве и Др. Лазара Ракића у Надаљу	708.333
Укупно:		708.333
УКУПНО I:		4.233.333
II.1.1 Инфраструктурална опремања радних зона у складу с планском документацијом		
II.1.1. 1	Извођење радова на изградњи новопредвиђене улице (Улице 4) у индустријској зони у Србобрану према Турији	5.583.333
Укупно:		5.583.333
II.1.2 Саобраћајна инфраструктура		
II.1.2. 1	Реконструкција дела тротоара у улици Карђорђева и улици Светог Саве у Србобрану	4.487.090
II.1.2. 2	Реконструкција приступног атарског пута на кп бр.12333 КО Србобран –технички пријем	166.667
Укупно:		4.653.757
II.1.3 Платои и аутобуска стајалишта		
II.1.3. 1	Реконструкција Трга Слободе у Србобрану-I фаза	833.333
Укупно:		833.333
II.1.4 Саобраћајна сигнализација		
II.1.4. 1	Израда хоризонталне и вертикалне саобраћајне сигнализације на територији општине Србобран на	5.000.000

	државним и локалним путевима	
--	------------------------------	--

Укупно: 5.000.000

Укупно II: **16.070.423,00**

Укупно

Укупно саобраћајна инфраструктура: 20.303.756,00

У Програму уређивања грађевинског земљишта Општине Србобран за 2021 . годину табела у тачки 4. мења се и гласи:

Област уређивања	процена вредности инвестиција (РСД)
Радови на рушењу објеката	2.500.000,00
Урбанистички планови и пројекти	3.050.000,00
Прибављање грађевинског земљишта	4.166.667,00
Геодетски радови	1.000.000,00
Асанациони радови и рашчишћавање земљишта	1.000.000,00
Систем водоснабдевања	72.672.501,00
Атмосферска канализација	1.637.910,00
Канализација отпадних вода	2.301.667,00
Електро-енергетска мрежа	2.312.501,00
Уређивање саобраћајне инфраструктуре	20.303.756,00
Укупно:	110.945.002,00 РСД

45.

На основу члана 4. став 1. и 3. и члана 13. став 1. и 2. Закона о комуналним делатностима („Службени гласник Републике Србије”, број: 88/2011, 104/2016 и 95/2018), члана 20. став 1. тачка 2. Закона о локалној самоуправи („Службени гласник Републике Србије”, број: 129/2007,84/2014-др.закон,101/2016-др.закон и 47/2018), члана 40. став 1. тачка 20. Статута Општине Србобран (“Службени лист Општине Србобран”, број: 4/2019 и 20/2019) и члана 147. став 2. Пословника Скупштине општине Србобран (“Службени лист Општине Србобран”, број: 11/2019), Скупштина општине Србобран, на 9. седници, одржаној дана 20.04.2021. године доноси:

О Д Л У К У
О ДОПУНИ ОДЛУКЕ О ОБАВЉАЊУ КОМУНАЛНЕ ДЕЛАТНОСТИ
СНАБДЕВАЊА ВОДОМ ЗА ПИЋЕ

Члан 1.

У Одлуци о обављању комуналне делатности снабдевања водом за пиће (“Службени лист Општине Србобран”, број: 5/2015, 20/2015 и 2/2017) после члана 51. Одлуке додају се чланови 51а, 51б, 51в, 51г и 51д. који гласе:

“Члан 51а.

Предузеће је дужно да једном годишње спроведе поступак изјашњавања корисника о квалитету пружања комуналних услуга из члана 1. ове одлуке, у трајању од најмање 15 дана.

Позив за изјашњавање из става 1. овог члана објављује се на званичној интернет страници Општине и Предузећа, а доставља се средствима јавног информисања ради саопштења.

Предузеће је дужно да у року од 15 дана од дана завршетка изјашњавања из става 1. овог члана достави Општинској управи извештај о резултатима изјашњавања корисника о квалитету пружања комуналних услуга.

Уколико су резултати изјашњавања корисника комуналних услуга из става 1. овог члана такви да већина корисника није задовољна пруженом комуналном услугом Предузећа, Општинска управа преиспитује рад Предузећа, сачињава анализу са предлогом мера за отклањање недостатака наведених у изјашњавању корисника и доставља је Општинском већу.

Општинско веће, након разматрања анализе и предложених мера из става 4. овог члана, доноси акт којим налаже Предузећу да отклони недостатке који су наведени у изјашњавању корисника, у року који не може бити дужи од 90 дана.

Члан 51б.

Предузеће је дужно да свој рад и пословање организује тако да трајно и несметано пружа комуналну услугу из члана 1. ове Одлуке.

Предузеће је дужно да на основу писменог налога Општинске управе –Одељења за урбанизам и стамбено-комунално послове и заштиту животне средине врши и ванредне послове у вези са обављањем комуналне делатности уз обезбеђење новчаних средстава за те послове.

Члан 51в.

Ако услед више силе или других разлога који се нису могли предвидети, односно спречити, дође до поремећаја или прекида у пружању комуналне услуге, Предузеће је дужно без одлагања предузети мере ради отклањања узрока поремећаја односно прекида или на други начин обезбедити задовољавање потреба корисника услуга. Мере које је Предузеће дужно да предуземе у случајевима из става 1. овог члана су:

- радно ангажовање запослених на отклањању узрока поремећаја, односно разлога због којих је дошло до прекида у пружању комуналне услуге, као и ангажовање трећих лица у обезбеђивању пружања услуга;
- хитне поправке уређаја којима се обезбеђује обављање ове комуналне делатности, као и заштита комуналних објеката и уређаја од даљих кварова или хаварија;
- предузима и друге мере које наложи Одељење за урбанизам стамбено-комунално послове и заштиту животне средине Општинске управе Србобран.

Члан 51г.

Предузеће је дужно да у случају прекида обављања комуналне делатности, снабдевања водом за пиће, настале у случају непредвиђених околности (хаварија, елементарне непогоде и др.) или штрајка, као и када услед више силе дође до смањеног обима у пружању комуналне услуге, о томе без одлагања обавести Општинско Веће општине Србобран.

Када Општинско Веће из претходног става прими обавештење о прекиду, односно смањеном обиму обављања комуналне делатности снабдевања водом за пиће, дужно је да без одлагања:

- одреди ред првенства и начин пружања услуге оним корисницима код којих би услед прекида у пружању услуге настала велика односно ненадокнадива штета;
- нареди мере у циљу заштите заштите комуналних објеката који су угрожени као и друге имовине;
- предузме мере за отклањање насталих последица и друге потребне мере ради обезбеђивања пружања услуге;
- ангажовање другог пружаоца услуге до отклањања поремећаја;
- утврди разлоге и евентуалну одговорност за прекид, односно поремећај настао из других разлога у пружању услуге, као и одговорност за накнаду учињене штете.

Члан 51д.

У случају прекида вршења послова комуналне делатности снабдевања водом за пиће услед штрајка, Предузеће је обавезно да обезбеди минимум процеса рада у складу са Законом, односно актом оснивача."

Члан 2.

Ова Одлука ступа на снагу осмог дана од дана објављивања у "Службеном листу општине Србобран".

СКУПШТИНА ОПШТИНЕ СРБОБРАН
Број: 352-41/2021-І
Дана: 20.04.2021. године

ПРЕДСЕДНИЦА
СКУПШТИНЕ ОПШТИНЕ СРБОБРАН
Милена Аларгић, с.р.

46.

На основу члана 46. став 1. Закона о планирању и изградњи ("Службени гласник РС", број 72/09, 81/09-исправка, 64/10-УС, 24/11, 121/12, 42/13-УС, 50/13-УС, 98/13-УС, 132/14, 145/14, 83/18, 31/19, 37/19-др. закон и 9/20), члана 9. став 5. Закона о стратешкој процени утицаја на животну средину („Службени гласник РС“, број 135/04 и 88/10) и члана 40. Статута општине Србобран („Службени лист општине Србобран“, број 4/2019 и 20/2019), Скупштина општине Србобран, по прибављеном мишљењу Комисије за планове, на 9. седници одржаној 20.04. 2021. године, доноси

ОДЛУКУ **О ИЗРАДИ ПЛАНА ДЕТАЉНЕ РЕГУЛАЦИЈЕ ЗА ВИКЕНД ЗОНУ** **У КО НАДАЉ I**

Члан 1.

Приступа се изради Плана детаљне регулације за викенд зону у КО Надаљ I (у даљем тексту: План).

Члан 2.

Овом одлуком утврђује се оквирна граница обухвата Плана, а коначна граница обухвата Плана ће се дефинисати Нацртом Плана.

Обухватом Плана су обухваћене целе катастарске парцеле: 2880, 1580/36, 1580/35, 1580/21, 1580/22, 1580/23, 1580/24, 1580/25, 1580/26, 1580/27, 1580/28, 1580/29, 1580/30, 1580/31, 1580/32, 1580/33, 1584, 1585, 1586, 1587, 2815, 2816/1, 2816/2, 2881 и 28827, као и делови катастарских парцела: 1579, 1589, 1755, 1756, 1757, 1758, 1761/1, 1761/2, 1763, 1776, 2812, 2814, 2785 и 2827.

Предметна локација Плана се налази у катастарској општини Надаљ I.

Укупна површина подручја обухваћеног оквирном границом обухвата Плана износи око 32,68 ha.

Графички приказ оквирне границе обухвата планског подручја је саставни део ове Одлуке.

Члан 3.

Услови и смернице од значаја за израду Плана дати су у планском документу вишег реда: Просторним планом општине Србобран („Службени лист општине Србобран“, бр. 5/13 и 16/19).

Члан 4.

Принципи планирања, коришћења, уређења и заштите простора у обухвату Плана засниваће се на принципима рационалне организације и уређења простора и усклађивању планираних садржаја са могућностима и ограничењима у простору.

Члан 5.

Визија израде Плана је усклађивање планираних садржаја са потенцијалима и ограничењима у простору на начин који би омогућио одрживост планског решења, као и економску, еколошку и социјалну оправданост планираних садржаја.

Циљ израде Плана је стварање планског основа за изградњу различитих садржаја у викенд зони код насељеног места Надаљ.

Члан 6.

Концептуални оквир планирања, коришћења, уређења и заштите планског подручја подразумева оптимално коришћење постојећих потенцијала подручја, дефинисање планираних намена, правила уређења и грађења, заштиту подручја и усклађивање са потребама корисника простора.

Структуру основних намена простора и коришћења земљишта у обухвату Плана према плану вишег реда чини пољопривредно земљиште, грађевинско земљиште (викенд зона, радна зона) и водно земљиште (мелиоративна каналска мрежа ХС ДТД).

Члан 7.

Ефективан рок за израду Нацрта је 3 (три) месеца, од дана достављања Обрађивачу плана оверених ажурних катастарских подлога са уцртаним катастром подземних инсталација, Извештаја о извршеном раном јавном увиду и прибављања услова за уређење простора од органа, организација и предузећа који су Законом овлашћени да их утврђују.

Члан 8.

Средства за израду Плана обезбеђује општина Србобран.

Члан 9.

Носилац поступка израде Плана детаљне регулације викенд зоне у КО Надаљ I је општина Србобран.

Обрађивач Плана је Јавно предузеће за просторно и урбанистичко планирање и пројектовање „Завод за урбанизам Војводине“ Нови Сад, Железничка број 6/III.

Члан 10.

После доношења ове Одлуке, носилац израде Плана - орган надлежан за послове урбанизма општине Србобран, организоваће упознавање јавности са општим циљевима и сврхом израде Плана, могућим решењима за развој просторне целине, као и ефектима планирања, у поступку оглашавања раног јавног увида.

Рани јавни увид оглашава се у средствима јавног информисања и у електронском облику на интернет страници јединице локалне самоуправе и на интернет страници доносиоца плана и траје 15 дана. Рани јавни увид почиње даном оглашавања.

Члан 11.

Пре подношења органу надлежном за његово доношење, План подлеже стручној контроли и излаже се на јавни увид.

Излагање Плана на јавни увид оглашава се у дневном листу и локалном листу, као и у електронском односно дигиталном облику на интернет страници органа надлежног за излагање нацрта планског документа на јавни увид (подаци о времену, месту и начину на који заинтересована правна и физичка лица могу доставити примедбе на План, као и друге информације које су од значаја за јавни увид).

Јавни увид обавиће се излагањем Нацрта Плана, у трајању од 30 дана, у згради општине Србобран, адреса Трг слободе бр. 2, и путем интернет странице општине Србобран.

Члан 12.

Саставни део ове Одлуке је Решење о потреби израде Стратешке процене утицаја Плана детаљне регулације за викенд зону у КО Надаљ I на животну средину, које је донело Одељење за урбанизам, стамбено-комуналне послове и заштиту животне средине, Општинске управе општине Србобран, под бројем 350-11/21-IV-01, од дана 18.02.2021. године.

Члан 13.

План ће бити сачињен у 4 (четири) примерака у аналогном и 4 (четири) примерака у дигиталном облику, од чега ће по један примерак потписаног Плана у аналогном облику и по један примерак плана у дигиталном облику чувати у својој архиви Обрађивач, а преостали примерци ће се чувати у органима Општине.

Члан 14.

Ова Одлука ступа на снагу осмог дана од дана објављивања у „Службеном листу општине Србобран“.

СКУПШТИНА ОПШТИНЕ СРБОБРАН

Број: 350-25/2021-I
Дана: 20.04.2021. године

ПРЕДСЕДНИЦА

СКУПШТИНЕ ОПШТИНЕ СРБОБРАН
Милена Аларгић,с.р.

47.

На основу члана 26. став 1. тачка 3. и члана 27. Закона о јавно-приватном партнерству и концесијама („Службени гласник РС“ број: 88/11, 15/16 и 104/16), члана 40. Статута општине Србобран („Службени лист општине Србобран“, број 4/2019 и 20/2019), Скупштина општине Србобран, на 9. седници одржаној 20.04.2021. године, донела је

О Д Л У К У

о реализацији дела Пројекта јавно-приватног партнерства

I

Констатује се да је Одлуком Скупштине општине Србобран број: 344-103/2019-I од 30. децембра 2019. године усвојен Пројекат јавно-приватног партнерства за финансирање, реконструкцију, односно рехабилитацију и одржавање локалне путне инфраструктуре и других објеката нискоградње (аутобуских стајалишта, паркинг места и сл.), са пратећим радовима у општини Србобран са јавним плаћањем и дата сагласност ЈКП Градитељ – Србобран за даљу надлежност и поступање у складу са Законом о јавно-приватном партнерству и концесијама и Законом о јавним набавкама.

II

Констатује се да је општина Србобран израдила комплетну пројектно-техничку документацију за изградњу примарне и секундарне канализационе мреже и постројења за пречишћавање отпадних вода за насеље Србобран, као и да су исходоване одговарајуће грађевинске дозволе.

III

Констатује се да је нецелисходно спроводити радове на реконструкцији, односно рехабилитацији локалне путне мреже обухваћене Пројектом из тачке 1. ове Одлуке који се односе на насеље Србобран пре изградње канализационе мреже, те да је целисходно наставити са реализацијом предметног пројекта за насеља Надаљ и Турија, као и са свим осталим активности везаним за редовно одржавање на начин и у обухвату предвиђеном предметним Пројектом јавно-приватног партнерства.

IV

ДАЈЕ СЕ САГЛАСНОСТ ЈКП „Градитељ“ Србобран, за даљу надлежност и поступање у складу са Законом о јавно-приватном партнерству и концесијама („Службени гласник РС“ број: 88/11, 15/16 и 104/16) и Законом о јавним набавкама („Службени гласник РС“ број: 91/19), да спроведе поступак избора приватног партнера, изузимајући део локалне путне мреже у насељу Србобран, која ће бити предмет посебног, новог пројекта јавно-приватног партнерства чија динамика ће бити координисана са динамиком радова на изградњи канализационе мреже у насељу Србобран.

V

Ова Одлука ступа на снагу наредног дана од дана објављивања у „Службеном листу општине Србобран“.

СКУПШТИНА ОПШТИНЕ СРБОБРАН

Број: 016-24/2021-I
Дана: 20.04.2021. године

ПРЕДСЕДНИЦА

СКУПШТИНЕ ОПШТИНЕ СРБОБРАН
Милена Аларгић,с.р.

48.

На основу члана 32. Закона о локалној самоуправи („Службени гласник Републике Србије”, број: 129/2007,84/2014-др.закон,101/2016-др.закон и 47/2018), члана 38. став 1. и 2. Закона о пловидби и лукама на унутрашњим водама („Службени гласник Републике Србије”, број: 73/10, 121/12, 18/15, 96/15 - др.закон, 92/16, 104/16 - др. Закон, 113/17 - др. Закон, 41/18, 95/18 - др. Закон, 37/19- др. Закон и 9/20), члана 146. Закона о планирању и изградњи („Службени гласник Републике Србије”, број:72/09, 81/09-испр, 64/10 - одлука УС, 24/11, 121/12, 42/13 одлука УС, 50/13 - одлука УС, 98/13-одлука УС, 132/14, 145/14, 83/18, 31/19, 37/19-др. Закон и 9/20), члана 40. став 1. тачка 6. Статута Општине Србобран ("Службени лист Општине Србобран", број: 4/2019 и 20/2019) и члана 147. став 2. Пословника Скупштине општине Србобран ("Службени лист Општине Србобран", број: 11/2019), Скупштина општине Србобран, по претходно прибављеној сагласности Министарства грађевинарства, саобраћаја и инфраструктуре број: 342-01-413/2021-06/1 од 08.04.2021.године, на 9. седници, одржаној дана 20.04.2021. године, доноси:

О Д Л У К У **О ПОСТАВЉАЊУ ПЛУТАЈУЋИХ ОБЈЕКТА НА ДЕЛУ ОБАЛЕ И ВОДНОГ ПРОСТОРА** **НА ТЕРИТОРИЈИ ОПШТИНЕ СРБОБРАН**

I ОПШТЕ ОДРЕДБЕ

Члан 1.

Овом одлуком одређују се делови обале и водног простора на каналу Хс ДТД „Бечеј- Богојево” (у даљем тексту: делови обале и водног простора) у општини Србобран, на којима се могу постављати плутајући објекти и привезишта за чамце, одређује намена обале и водног простора и уређује постављање и уклањање плутајућих објеката и других објеката на водном земљишту.

Члан 2.

Плутајући објекат у смислу ове одлуке је пловило без сопственог погона, које по намени није предвиђено за често премештање са једног места на друго, нити за вршење посебних радова на унутрашњим водама, као што су: понтон, угоститељски објекат, сплав кућица, кућа за одмор, стамбена лађа, плутајућа радионица, понтонски мост и сл.

Привезиште за чамце је објекат опремљен за прихват и чување чамаца, који се састоји од бова које се користе за привез чамаца или од понтона уз које се привезују чамци.

II НАМЕНА ОБАЛЕ И ВОДНОГ ПРОСТОРА

Члан 3.

Делови обале и водног простора на територији општине Србобран на којима се у складу са овом одлуком могу постављати плутајући објекти одређују се Планом места за постављање плутајућих објеката на делу обале и водног простора на територији општине Србобран (у даљем тексту План) у складу законом којим се уређује пловидба и луке и важећом планском и урбанистичком документацијом.

Члан 4.

План доноси Скупштина општине Србобран за период од 10 година.

План детаљне разраде појединачних локација саставни је део плана из члана 3. ове одлуке.

Планове из ст. 1. и 2. овог члана припрема Одељење за урбанизам, стамбено-комунално послове и заштиту животне средине.

Планови из ст. 1. и 2. овог члана се израђују у складу са условима које даје министарство надлежно за послове саобраћаја (Дирекције за водне путеве и надлежне лучке капетаније) и надлежног Завода за заштиту споменика културе.

На планове из члана 3. ове одлуке прибавља се претходна сагласност министарства надлежног за послове саобраћаја у складу са законом којим се уређује пловидба.

Члан 5.

План дефинише зоне и места унутар зоне на којима се може поставити плутајући објекат, изглед, врсту, намену и величину, као и правила постављања плутајућег објекта.

Планом се одређују и делови обале и водног простора на територији општине Србобран на којима се може поставити, на основу захтева, плутајући објекат за потребе републичких, општинских органа, установа и предузећа чији су они оснивачи, као и зоне у којима постоје посебна просторна и функционална ограничења за постављање плутајућих објеката.

Члан 6.

Зона је део обале и водног простора на коме се постављају плутајући објекти исте врсте и намене (зона угоститељских објеката, зона привезишта за чамце и спортских клубова на води, зона сплав кућица и кућа за одмор), део обале и водног простора на коме је забрањено постављање плутајућих објеката (зона забране), као и део обале и водног простора који служи за одлагање уклоњених плутајућих објеката (зона за одлагање уклоњених плутајућих објеката).

План садржи текстуални и графички део.

План се може израђивати по фазама.

План се објављује у Службеном листу Општине Србобран.

Измене и допуне плана врше се по потреби по поступку предвиђеном за доношење плана, и важе до истека рока важења плана који се мења.

Измена плана којим се врше промене броја и распореда места утврђених планом на којима су већ постављени плутајући објекти могу се вршити само због реализације промене просторног или урбанистичког плана.

Мере заштите

Члан 7.

- Сва пловила морају имати водонепропусне танкове за прикупљање отпадних и фекалних вода и оне се ни у ком случају не смеју слободно испуштати у водоток;
- Комунални отпад са плутајућег објекта се мора одлагати на начин који је прописала комунална служба;
- Власник односно корисник објекта је дужан да спречи изливање штетних материја (уље, гориво и сл.);
- У случају напуштања локације власник је обавезан да у року 7 дана уклони прилаз, плутајуће објекте и локацију доведе у исправно/првобитно стање;
- Власник односно корисник плутајућег објекта односно, привезишта за чамце је дужан да спречи нагомилавање отпада донесеног водом и да га редовно уклања.

Члан 8.

Правила постављања плутајућег објекта и привезишта за чамце одређују се у складу са посебним прописима и одговарајућим условима надлежних органа надлежне лучке капетаније, надлежног органа општине Србобран, противпожарне заштите, електродистрибуције, Завода за заштиту споменика културе, ЈКП "Градитељ" Србобран и др. у зависности од врсте и намене објекта водећи рачуна о безбедности објекта, заштити природе, заштити животне средине и противпожарној заштити.

Власник плутајућег објекта и привезишта за чамце, пре постављања, је дужан да:

- прибави услове и сагласности од надлежних органа;
- прибави одобрење за постављање објекта;
- закључи уговор о закупу водног земљишта са ЈВП «Воде Војводине».

Члан 9.

Плутајући објекти и привезишта за чамце из члана 2. ове Одлуке постављају се на основу решења о одобрењу за постављање (у даљем тексту: одобрење), а након закључења уговора о закупу водног земљишта са ЈВП „Воде Војводине“.

Одобрење из става 1. овог члана издаје Одељење за урбанизам и стамбено комуналне послове и заштиту животне средине Општинске управа Србобран (у даљем тексту: надлежна управа) по захтеву заинтересованог лица.

Уз захтев за издавање одобрења за постављање плутајућег објекта и привезишта за чамце, прилаже се:

- податак о подносиоцу захтева (назив, адреса, ПИБ и матични број правног лица, односно предузетника, односно име и презиме, адреса (мејл адреса), контакт телефон и ЈМБГ физичког лица)
- доказ да је власник плутајућег објекта, односно корисник по основу уговора о закупу или другог уговора;
- одговарајућу пројектну документацију на коју је издата водна сагласност (, проспект са гаранцијом и лиценцама произвођача, односно извођача радова на постављању и сл.) и фотографију у складу са овом одлуком и другим прописима у зависности од врсте објекта;
- доказ да је регистрован за обављање одговарајуће делатности (уколико се поставља објекат за обављање делатности);
- плутајућу дозволу са регистарским бројем за идентификацију;
- водне услове и водну сагласност;
- услове за прикључење на електродистрибутивну мрежу ;
- услове за прикључење на водоводну мрежу ;
- доказ да му у року од две године пре подношења захтева није изречена правоснажна судска или управна мера забране обављања делатности;
- податке о плутајућем објекту (врста и намена плутајућег објекта) и
- доказ о уплати административне таксе.

Члан 10.

Одобрење, поред места за постављање, садржи податке о подносиоцу захтева, врсти објекта који се поставља, документацији на основу које се издаје одобрење, року важења одобрења, као и друге потребне податке, а посебно обавезу инвеститора да у року од 8 дана од дана правоснажности решења о одобрењу закључи уговор о закупу водног земљишта са ЈВП „Воде Војводине“, као и обавезу прибављања водне дозволе.

Корисник плутајућег објекта, односно привезишта за чамце је дужан да постави објекат у року од 15 дана од дана коначности одобрења.

Одобрење за плутајући и други објекат се издаје за период од три године .

На захтев имаоца одобрења за постављање плутајућег односно другог објекта, важност одобрења се може продужити.

У случају продужења одобрења из претходног става, подносилац захтева прилаже важећу плутајућу дозволу, доказ о уплати административне и друге таксе, важећу водну дозволу за постављени објекат, важећи Уговор о закупу водног земљишта и уговор о установљавању права стварне службености за изведене прикључке на електродистрибутивну и водоводну мрежу.

Захтев из става 4. подноси се 15 дана пре истека важности решења о одобрењу.

Лицу које није измирило обавезе према општини не може се продужити одобрење.

Члан 11.

На одобрење може се поднети жалба општинском већу, у року 15 дана од дана уручења.

Члан 12.

Надлежна управа је дужна да води евиденцију о издатим одобрењима и да један примерак сваког издатог одобрења достави комуналној инспекцији, Лучкој капетанији, надлежном јавном комуналном предузећу и јавном водопривредном предузећу .

Члан 13.

Надлежно јавно предузеће не може прикључити плутајући објекат на одговарајућу мрежу, без одобрења за постављање плутајућег објекта и акта којим се одобрава прикључење на електродистрибутивну и водоводну мрежу.

Плутајући објекат се не сме директно прикључити на објекте градске канализације. Отпадне воде прикупљати у водонепропусном танку који празни надлежно јавно комунално предузеће.

III ОБАВЕЗЕ ВЛАСНИКА ПЛУТАЈУЋЕГ ОБЈЕКТА

Члан 14.

Власник угоститељског објекта на води из члана 2. ове Одлуке је дужан да одмах, а најкасније у року од 15 дана од постављања:

- Покрене поступак за прикључење објекта на електроенергетску и водоводну мрежу сагласно условима надлежног јавног предузећа ;
- обезбеди контејнер за чврсте отпатке и закључи уговор са надлежним предузећем за одношење тих отпадака;
- обезбеди водонепропусни танк за сакупљање санитарно фекалних отпадних вода уграђен у плутајући објекат, сагласно условима надлежног јавног предузећа или прикључи на канализацију у складу са овом одлуком.

Члан 15.

Ако власник угоститељског објекта на води не испуни обавезе из члана 14. ове Одлуке у прописаном року, издато одобрење престаје да важи.

Испуњеност услова из претходног става утврђује комунални инспектор, који је дужан да записник о контролном прегледу достави надлежној управи.

У случају из става 1. овог члана надлежна управа решењем утврђује да је одобрење којим се одређује место за постављање плутајућег објекта престало да важи.

Члан 16.

Власник угоститељског објекта на води је обавезан да га редовно одржава у исправном стању, да уклања отпатке и нанос реке око њега и да обезбеди да прилаз плутајућем објекту и плутајући објекат буде осветљен тако да извор светлости, својим положајем и јачином не угрожава пловидбу каналом.

Члан 17.

Када истекне рок за који је донето одобрење или одобрење престане да важи пре истека рока за који је донето, власник угоститељског објекта на води је дужан да одмах, а најкасније у року 15 дана да:

- делове обале и воденог простора доведе у првобитно стање;
- престане да користи водоводне и канализационе инсталације, приступни пут и омогући њихово несметано коришћење.

Уколико власник угоститељског објекта на води не поступи у складу са одредбама става 1. алинеје 2. овог члана, надлежно јавно предузеће ће по налогу комуналног инспектора искључити угоститељски објекат на води са водоводне и канализационе мреже.

Члан 18.

Одредбе члана 14, 15, 16. и 17. ове Одлуке сходно ће се примењивати и на друге плутајуће објекте.

IV УКЛАЊАЊЕ ОБЈЕКТА

Члан 19.

Власник плутајућег објекта и привезишта за чамце дужан је да објекат уклони по налогу комуналног инспектора, ако:

- нема одобрење,
- је постављен супротно одобрењу,
- се користи супротно одобрењу, а у остављеном року не отклони утврђене недостатке.
- уколико се План промени и
- уколико се плутајући објекат користи без закљученог уговора о закупу водног земљишта

У случајевима из става 1. алинеје 2. и 3. овог члана комунални инспектор ће, најпре одредити рок у коме је корисник објекта дужан да отклони утврђене недостатке, а уколико утврди да у остављеном року није поступио по датом налогу, наложиће уклањање објекта.

Члан 20.

Уколико власник плутајућег објекта односно привезишта за чамце исти не уклони у складу са чланом 19. ове Одлуке, предметни објекат ће уклонити комунална инспекција, о трошку његовог власника, односно корисника.

Општина Србобран не сноси одговорност за евентуално оштећење, односно уништење принудно уклоњеног објекта, као и у случају оштећења постављеног објекта због промене водостаја, леда и других временских неприлика, односно више силе ка коју се не може утицати.

Уклоњени плутајући објекат односно привезиште за чамце измешта се на локацију коју утврђује Општинско веће посебном Одлуком.

Члан 21.

Уколико власник плутајућег објекта односно привезиште за чамце ни после два узастопна писана обавештења не преузме принудно уклоњени објекат, сматраће се да је напуштен у смислу прописа о својинскоправним односима.

Члан 22.

Власник плутајућег објекта односно привезиште за чамце обавезан је да исти уклони у року од седам дана од дана добијања писаног обавештења од надлежне управе, када се привремено изводе неодложни радови на том делу обале и воденог простора.

Уколико власник не уклони објекат у року из става 1. овог члана, комунална инспекција ће исти уклонити о трошку власника, односно корисника.

Члан 23.

Власник је дужан да на захтев ЈВП "Воде Војводине" привремено или потпуно уклони плутајући објекат и привезиште за чамце, који је у време плављења, радовима на редовном одржавању канала и водног земљишта или сличним околностима сметња протоку воде, без права на надокнаду било какве штете и трошкова.

V ЗАБРАНЕ

Члан 24.

Забрањено је:

- постављање плутајућег објекта и привезишта за чамце без одобрења односно супротно одобрењу;
- прљање воденог тока и дела обале испред плутајућег објекта и привезишта за чамце;
- испуштање отпадне воде у канал;
- привезивање плутајућег објекта за камен, дрво, клупу или неки други предмет на обали;
- оштећивање обале испред и око плутајућег или другог објекта;
- кретање моторног возила власника плутајућег или другог објекта одбрамбеним насипом поред плутајућег или другог објекта;
- паркирање возила власника и посетиоца плутајућег или другог објекта мимо паркинг површина.

VI НАДЗОР

Члан 25.

Надзор над спровођењем одредаба ове одлуке врши Надлежна управа.

Инспекцијски надзор над применом одредаба ове одлуке врши комунални инспектор.

Члан 26.

На решење комуналног инспектора донето по одредбама ове Одлуке може се уложити жалба Општинском већу, у року од 15 дана од дана пријема решења.

Жалба изјављена на решење комуналног инспектора не задржава извршење решења.

Члан 27.

Инспектор у обављању послова инспекцијског надзора, поред законом утврђених овлашћења, овлашћен је да поднесе захтев за покретање прекршајног поступка и издаје прекршајни налог за прекршаје прописане овом одлуком.

VII КАЗНЕНЕ ОДРЕДБЕ**Члан 28.**

Новчаном казном од 100.000,00 динара казниће се за прекршај правно лице ако:

- 1) не прикључи плутајући објекат на електро и водоводну мрежу (члан 14. став 1. алинеја 1);
- 2) не обезбеди контејнере за чврсте отпатке односно не закључи уговор са надлежним јавним предузећем за одношење тих отпадака (члан 14. ст. 1. алинеја 2);
- 3) не обезбеди танк за отпадне воде односно не закључи уговор са надлежним јавним предузећем за одношење тих отпадака (члан 14. ст. 1. алинеја 3);
- 4) не доведе делове обале и воденог простора у првобитно стање (члан 17. став 1. алинеја 1);
- 5) не престане да користи инсталације и приступни пут (члан 17. ст. 1. алинеја 2);
- 6) не уклони плутајући објекат и привезиште за чамце у прописаном року у случају предвиђеном чланом 22. ове Одлуке;
- 7) постави плутајући објекат и привезиште за чамце без решења односно супротно решењу о одобрењу (члан 24. алинеја 1);
- 8) плутајући објекат и привезиште за чамце не одржава у исправном стању, не уклања отпатке око објекта и нанос реке и не обезбеди одговарајуће осветљење прилаза и пловног објекта (члан 16),
- 9) прља водени ток и припадајући део обале (члан 24. алинеја 2),
- 10) испушта отпадне воде у реку (члан 24. алинеја 3),
- 11) плутајући објекат привеже за камен, дрво, клупу или други предмет (члан 24. алинеја 4),
- 12) оштећује обалу испред и око плутајућег објекта (члан 24. алинеја 5),
- 13) моторним возилом саобраћа на одбрамбеном насипу поред плутајућег (члан 24. алинеја 6),
- 14) моторно возило паркира мимо паркинг површина (члан 24. алинеја 7).
- 15) не поступи по налогу комуналног инспектора.

За прекршај из става 1. овог члана казниће се одговорно лице у правном лицу, новчаном казном од 100.000,00 динара.

За прекршај из става 1. овог члана казниће се предузетник новчаном казном од 20.000,00 динара.

За прекршај из става 1. тачке 4, 6, 7. и 8. овог члана казниће се физичко лице новчаном казном од 10.000,00 динара“.

Члан 29.

Новчаном казном од 100.000,00 динара казниће се за прекршај надлежно јавно предузеће које одобри прикључење на електро или водоводну мрежу кориснику плутајућег објекта који нема одобрење за постављање плутајућег објекта (члан 13. ове Одлуке).

За прекршај из става 1. овог члана казниће се и одговорно лице у јавном предузећу новчаном казном од 10.000,00 динара

VIII ПРЕЛАЗНЕ И ЗАВРШНЕ ОДРЕДБЕ**Члан 30.**

Ступањем на снагу ове одлуке престаје да важи Одлука о постављању објеката на води и водном земљишту на територији општине Србобран (“Службени лист општине Србобран”, број 10/2014 и 2/2017).

Члан 31.

Ова одлука ступа на снагу осмог дана од дана објављивања у “Службеном листу општине Србобран”.

СКУПШТИНА ОПШТИНЕ СРБОБРАН

Број: 325-2/2021-I

Дана: 20.04.2021. године

ПРЕДСЕДНИЦА

СКУПШТИНЕ ОПШТИНЕ СРБОБРАН

Милена Аларгић,с.р.

49.

На основу члана 32. Закона о локалној самоуправи („Службени гласник Републике Србије”, број: 129/2007, 84/2014 - др.закон,101/2016-др.закон и 47/2018), члана 38. став. 1. и 2. Закона о пловидби и лукама и на унутрашњим водама (“Службени гласник Републике Србије”, број 73/10, 121/12, 18/15, 96/15 - др. закон, 92/16, 104/16 - др. закон, 113/17- др. закон, 41/18, 95/18- др. закон, 37/19- др.закон и 9/20), члана 146. Закон о планирању и изградњи (“Службени гласник Републике Србије”, број 72/09, 81/09- испр, 64/10 - одлука УС, 24/11, 121/12, 42/13 одлука УС, 50/13 - одлука УС, 98/13- одлука УС, 132/14, 145/14 83/18, 31/19, 37/19- др. закон и 9/20), члана 40. став 1. тачка 6. Статута Општине Србобран (“Службени лист Општине Србобран”, број: 4/2019 и 20/2019) и члана 147. Пословника Скупштине општине Србобран (“Службени лист Општине Србобран”, број: 11/2019), Скупштина општине Србобран, по претходно прибављеној сагласности Министарства грађевинарства, саобраћаја и инфраструктуре број: 342-01-413/2021-06/2 од 08.04.2021. године, на 9. седници, одржаној дана 20.04.2021. године доноси

План места за постављање плутајућих објеката на делу обале и водног простора на територији општине Србобран

УВОД

Овим Планом се одређује простор, на делу водног земљишта канала Хс ДТД "Бечеј-Богојево" у општини Србобран, К.О. Србобран, К.О. Турија и К.О. Надаљ I, за потребе постављања и уклањања плутајућих објеката и привезишта за чамце.

На основу пројектног задатка, анализе постојеће документације, постојећег стања на терену и потреба корисника простора извршена је селекција постојећих локација, као нових локација, са циљем стварања квалитетног простора у функционалном и амбијенталом смислу.

1. ПРАВНИ ОСНОВ

Правни основ члан 38. став 1. и 2. Закона о пловидби и лукама на унутрашњим водама ("Службени гласник Републике Србије", број 73/10, 121/12, 18/15, 96/15 - др. закон, 92/16, 104/16 - др. закон, 113/17- др. закон, 41/18, 95/18- др. закон, 37/19- др.закон и 9/20), члан 146. Закон о планирању и изградњи („Службени гласник Републике Србије", број 72/09, 81/09- испр, 64/10 - одлука УС, 24/11, 121/12, 42/13 одлука УС, 50/13 - одлука УС, 98/13- одлука УС, 132/14, 145/14 83/18, 31/19, 37/19- др. закон и 9/20), члан 32. Закона о локалној самоуправи („Службен гласник Републике Србије", број: 129/2007, 84/2014 - др.закон,101/2016-др.закон и 47/2018), члан 40. став 1. тачка 6. Статута Општине Србобран ("Службени лист Општине Србобран", број: 4/2019 и 20/2019) и Одлука о постављању плутајућих објеката на делу обале и водног простора на територији општине Србобран .

2. ПРАВИЛА ПОСТАВЉАЊА ОБЈЕКТА НА ВОДИ

Плутајући објекат у смислу овог Плана је пловило без сопственог погона, које по намени није предвиђено за често премештање са једног места на друго, нити за вршење посебних радова на унутрашњим водама, као што су: понтон, угоститељски објекат, сплав кућица, кућа за одмор, стамбена лађа, плутајућа радионица, понтонски мост и сл.

Привезиште за чамце је објекат опремљен за прихват и чување чамаца, који се састоји од бова које се користе за привез чамаца или од понтона уз које се привезују чамци.

Правила постављања плутајућег објекта и привезишта за чамце одређују се у складу са посебним прописима и одговарајућим условима надлежних органа надлежне лучке капетаније, надлежног органа општине Србобра, противпожарне заштите, електродистрибуције, Завода за заштиту споменика културе, ЈКП "Градитељ" Србобран и др. у зависности од врсте и намене објекта водећи рачуна о безбедности објекта, заштити природе, заштити животне средине и противпожарној заштити.

Власник плутајућег објекта и привезишта за чамце, пре постављања, је дужан да:

- прибави услове и сагласности од надлежних органа;
- прибави одобрење за постављање објекта;
- закључи уговор о закупу водног земљишта са ЈВП «Воде Војводине».

Плутајући објекти и привезишта за чамце постављају се на основу решења о одобрењу за постављање, а након закључења уговора о закупу водног земљишта са ЈВП „Воде Војводине”.

План места за постављање плутајућих објеката на делу обале и водног простора на територији општине Србобран, К.О. Србобран, К.О. Турија и К.О. Надаљ I је саставни део Одлуке о постављању плутајућих објеката на делу обале и водног простора на територији општине Србобран.

3. НАМЕНА ОБАЛЕ И ВОДНОГ ПРОСТОРА

К.О. СРБОБРАН

Делови обале и водног простора на каналу Хс ДТД „Бечеј- Богојево”, у КО Србобран, деле се, према њиховој намени, и то:

- 1) лева обала канала на стационажи од км 30+210 до км 30+230 узводно од моста за привезиште за чамце,
- 2) лева обала канала на стационажи од км 29+800 до км 29+930 низводно од моста за угоститељске објекте на води,
- 3) десна обала канала на стационажи од км 30+220 до км 30+160 за понтон за купање и угоститељске објекте на води,
- 4) десна обала канала на стационажи од км 29+640 до км 29+930 за понтон за купање уз плажу.
- 5) Такозвани "просек" (лева обала), постављање понтона за купање, уз плажу и привезишта за чамце од км 31+120 до км 30+970.
- 6) Понтон "Наша прича" (лева обала), постављање понтона за купање уз плажу од км 31+450 до км 31+250.
- 7) Привезиште за чамце и контејнер код моста (десна обала) - од км 29+970 до км 30+070.

К.О. НАДАЉ I

Делови обале и водног простора на каналу Хс ДТД „Бечеј - Богојево“, у КО Надаљ I, деле се, према њиховој намени, и то:

- 1) десна обала канала на стационажи од км 17 + 750 до км 18+820 за понтон за купање уз плажу.
- 2) "викенд зона" (десна обала) - цела зона од железничког моста ниже - од км 19+700 до км 18+820. - плутајући објекти

К.О. ТУРИЈА

Делови обале и воденог простора на каналу Хс ДТД „Бечеј- Богојево“, у КО Турија, деле се, према њиховој намени, и то:

- 1) лева обала канала на стационажи од км 24 + 880 до 24+980 на делу где се планира градња Етно села за угоститељске објекте на води и понтон,
- 2) лева обала канала на стационажи од км 24+600 до км 24+700 узводно од моста за постављање угоститељских објеката на води и понтона уз плажу
- 3) десна обала канала на стационажи од км 25+410 до км 25+435 за постављање понтона,
- 4) десна обала канала на стационажи од км 24+740 до км 24+765 за постављање понтона,
- 5) десна обала канала на стационажи од км 23+810 до км 23+835 за постављање понтона.
- 6) Татићев салаш (лева обала) за постављање понтона за купање од км 24+170 до км 24+190.
- 7) Код Туријског моста, ка простору Бељанске баре, за постављање понтона за купање уз плажу (лева обала) од км 24+500 – до км 24+400.
- 8) Код Туријског моста, ка простору Бељанске баре (лева обала) за постављање понтона за купање од км 24+400 до км 24+310.

4. МЕСТО ЗА ПОСТАВЉАЊЕ ПЛУТАЈУЋЕГ ОБЈЕКТА

Место за постављање плутајућег објекта мора бити удаљено :

- од обале минимално 5,00 м у зависности од уређености, изузетно минимум 2 метра за мање плутајуће објекте,
- од моста узводно и низводно најмање 50 м, изузетно минимум 20 метара за мање плутајуће објекте,
- од другог плутајућег објекта 15 м,
- од осе канала минимум 16 м .

На месту за постављање плутајућег објекта мора да постоји довољно дубине при сваком водостају. На местима где је предвиђено постављање пловила потребно је проверити и обезбедити прикључке на инфраструктуру према условима надлежних предузећа.

Максимална површина угоститељског објекта на води може да заузима 300 м². Објекат може бити висине максимално две етаже (максимално 6 м изнад површине воде) односно ради очувања визуре може имати максимално једну затворену етажу изнад платоа. Минимално растојање угоститељског објекта од других пловила је 15 м. Дужина пловила паралелно са обалом је максимално 25 м. Власник угоститељског објекта на води мора да води рачуна да не угрожава безбедност пловила и пловидбе, противпожарној заштити и заштити животне средине као и о архитектонско-естетском обликовању у складу са изгледом локације и окружења места где се поставља. Максимална ширина плутајућег објекта може бити толика да не омета двосмерну пловидбу меродавних пловила. Максимална површина понтона (и привезишта за чамце) на води је 150 м².

Приступна стаза која повезује пловило са обалом мора бити стабилна, фиксирана на обали, минималне ширине 1,2 м. Прихватне сајле као и сам улаз односно приступ објекту не сме ометати пешачки или бицикличички саобраћај по обали нити угрозити или изазвати оштећење обале. Подна конструкција стазе мора бити од материјала који не дозвољава проклизавање. Ограда исте треба да буде стабилна и безбедна од чврстог материјала и транспарентна.

Приликом постављања објеката привременог карактера мора бити остављен простор у ширини од 10 метара за радно инспекциону стазу у овом појасу није дозвољена постављање никаквих објеката, садња дрвеће или трајних засада.

ГРАФИЧКО - АНАЛИТИЧКИ
ПРЕГЛЕД ЛОКАЦИЈА

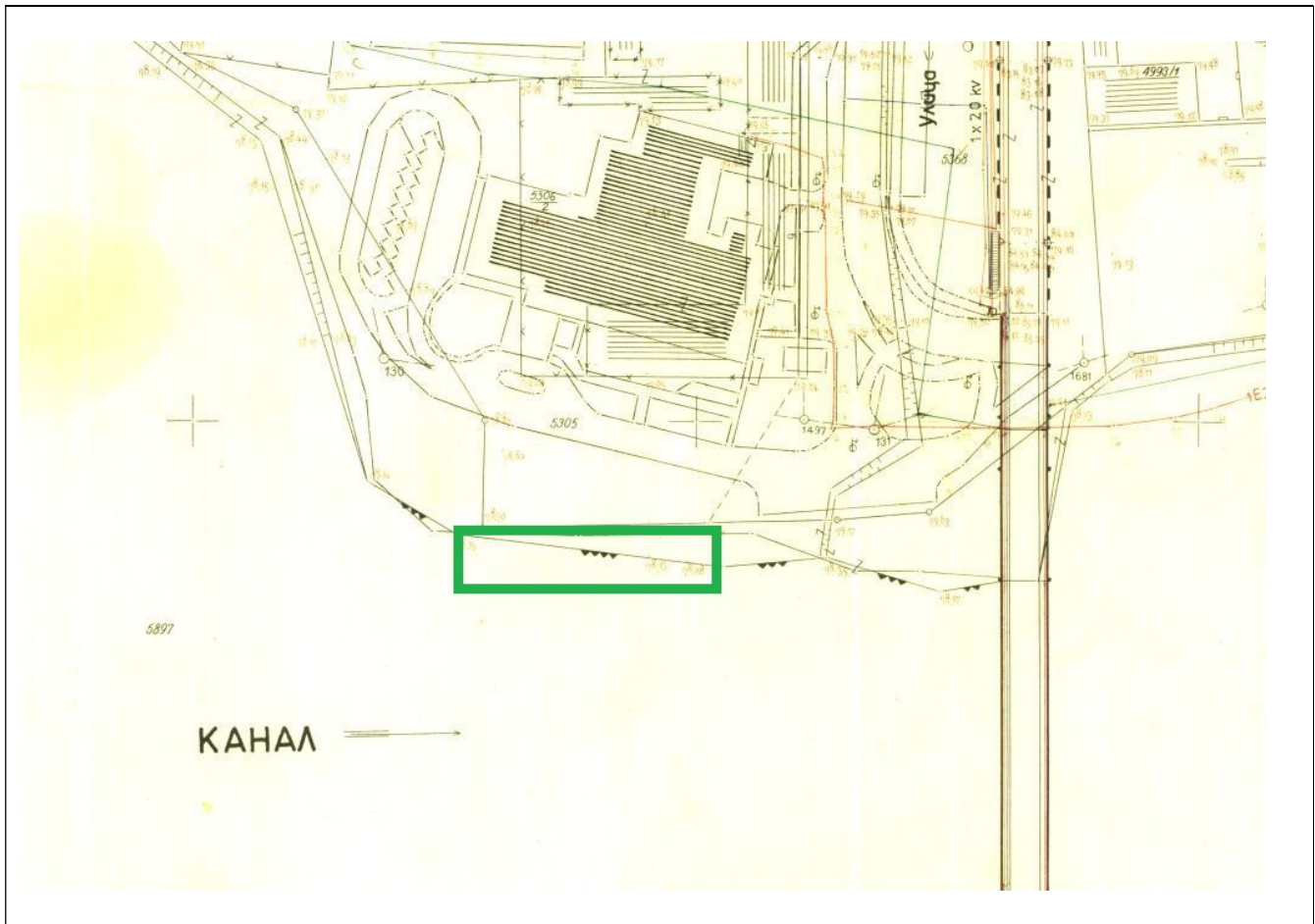

Општина / Катастарска општина	СРБОБРАН / К.О. Србобран
-------------------------------	--------------------------

Број парцеле	5897/1 и 5305/4
Стационажа	км 30+210 до км 30+230
Планирана намена	Привезиште за чамце
Правила постављања	<p>Максимална површина понтона (и привезишта за чамце) на води је 150 м².</p> <p>Приступна стаза која повезује пловило са обалом мора бити стабилна, фиксирана на обали, минималне ширине 1,2 м. Прихватне сајле као и сам улаз односно приступ објекту не сме ометати пешачки или бициклички саобраћај по обали нити угрозити или изазвати оштећење обале. Подна конструкција стазе мора бити од материјала који не дозвољава проклизавање. Ограда исте треба да буде стабилна и безбедна од чврстог материјала и транспарентна.</p> <p>Приликом постављања објеката привременог карактера мора бити остављен простор у ширини од 10 метара за радно инспекциону стазу у овом појасу није дозвољена постављање никаквих објеката, садња дрвеће или трајних засада.</p>

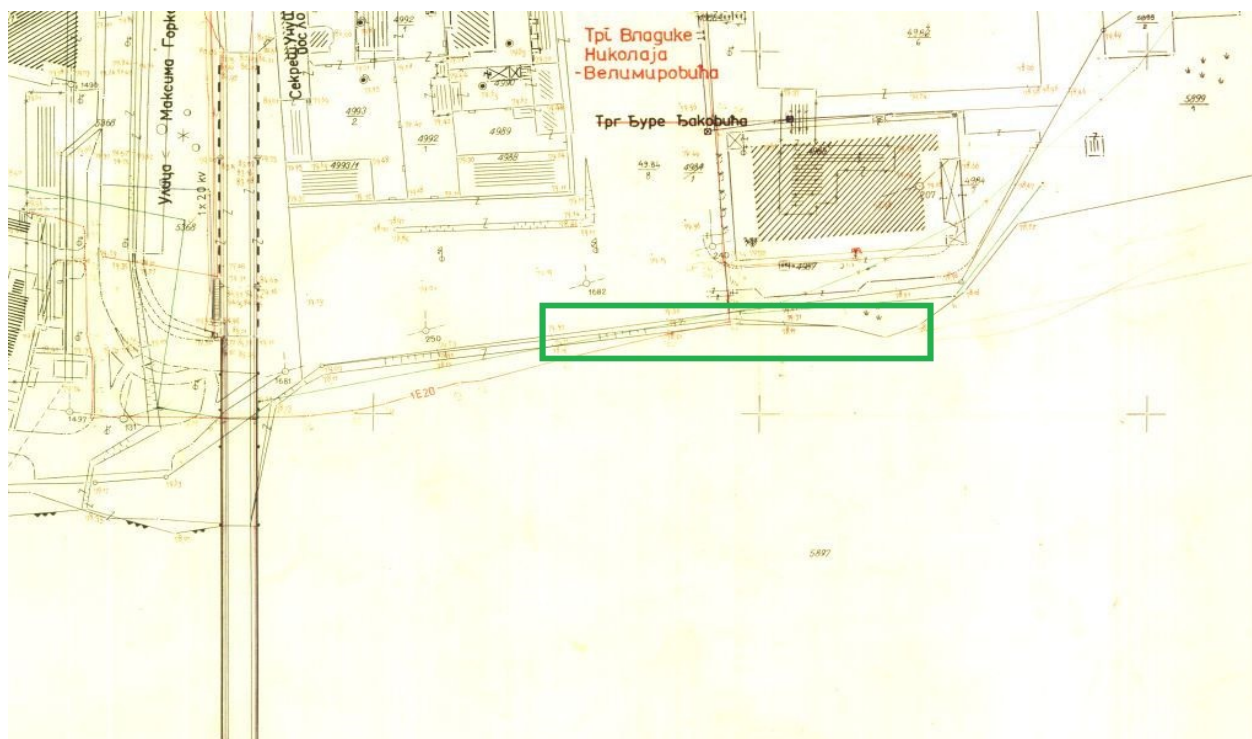

Општина / Катастарска општина	СРБОБРАН / К.О. Србобран
Број парцеле	5897/1
Стационажа	км 29+800 до км 29+930
Планирана намена	Угоститељски објекти на води
Правила постављања	Максимална површина угоститељског објекта на води може да заузима 300 м ² . Објекат може бити висине максимално две

етаже (максимално 6 м изнад површине воде) односно ради очувања визуре може имати максимално једну затворену етажу изнад платоа. Минимално растојање угоститељског објекта од других пловила је 15 м. Дужина пловила паралелно са обалом је максимално 25 м. Власник угоститељског објекта на води мора да води рачуна да не угрожава безбедност пловила и пловидбе, противпожарној заштити и заштити животне средине као и о архитектонско-естетском обликовању у складу са изгледом локације и окружења места где се поставља. Максимална ширина плутајућег објекта може бити толика да не омета двосмерну пловидбу меродавних пловила. Приступна стаза која повезује пвило са обалом мора бити стабилна, фиксирана на обали, минималне ширине 1,2 м. Прихватне сајле као и сам улаз односно приступ објекту не сме ометати пешачки или бициклички саобраћај по обали нити угрозити или изазвати оштећење обале. Подна конструкција стазе мора бити од материјала који не дозвољава проклизавање. Ограда исте треба да буде стабилна и безбедна од чврстог материјала и транспарентна.

Приликом постављања објекта привременог карактера мора бити остављен простор у ширини од 10 метара за радно инспекциону стазу у овом појасу није дозвољена постављање никаквих објекта, садња дрвеће или трајних засада.

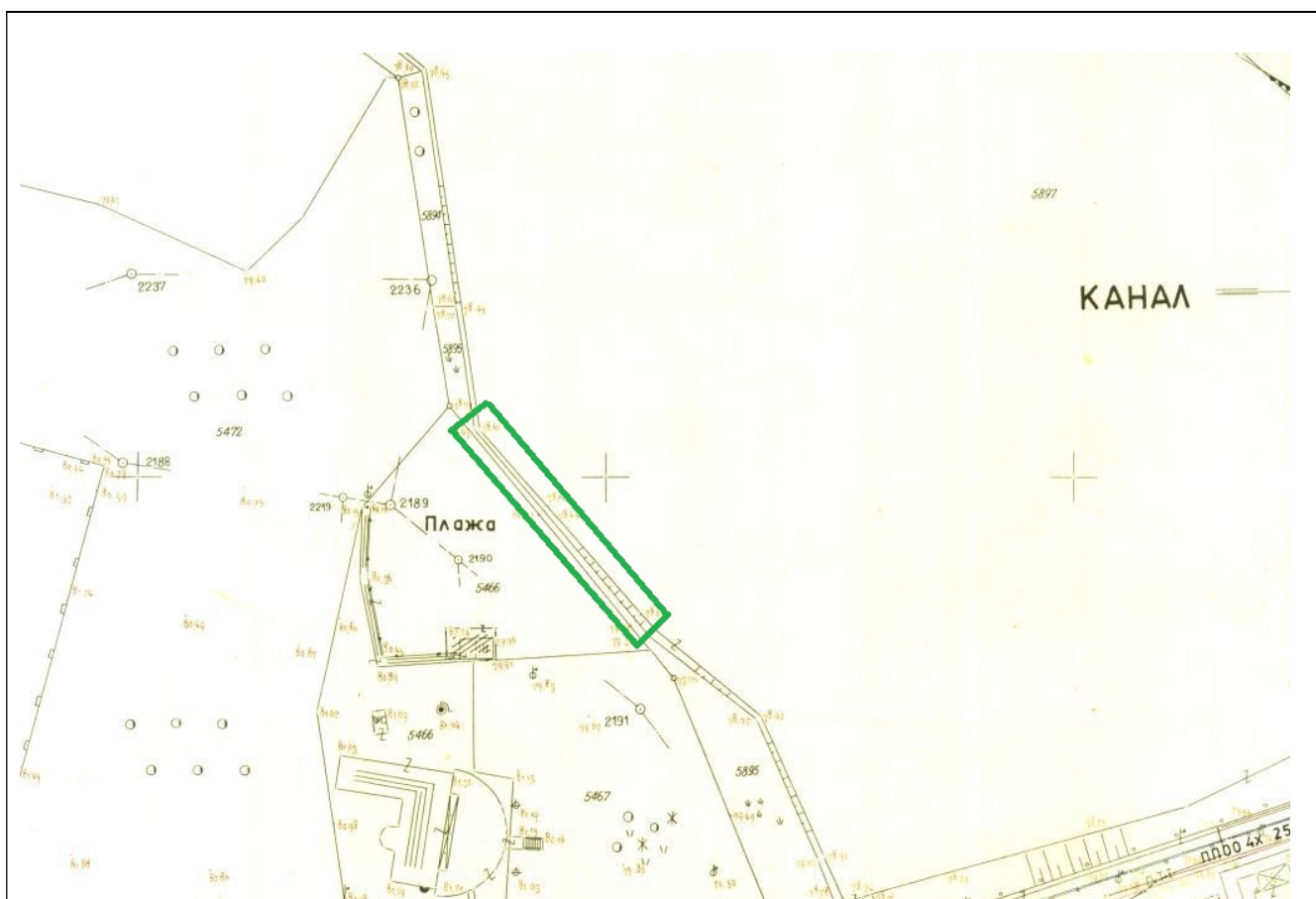

Општина / Катастарска општина	СРБОБРАН / К.О. Србобран
Број парцеле	5897/1, 5895 и 5466
Стационажа	км 30+220 до км 30+160

Планирана намена	Понтон за купање и угоститељски објекти на води
Правила постављања	<p>Максимална површина угоститељског објекта на води може да заузима 300 м². Објекат може бити висине максимално две етажe (максимално 6 м изнад површине воде) односно ради очувања визуре може имати максимално једну затворену етажу изнад платоа. Минимално растојање угоститељског објекта од других пловила је 15 м. Дужина пловила паралелно са обалом је максимално 25 м. Власник угоститељског објекта на води мора да води рачуна да не угрожава безбедност пловила и пловидбе, противпожарној заштити и заштити животне средине као и о архитектонско-естетском обликовању у складу са изгледом локације и окружења места где се поставља. Максимална ширина плутајућег објекта може бити толика да не омета двосмерну пловидбу меродавних пловила. Максимална површина понтона (и привезишта за чамце) на води је 150 м². Приступна стаза која повезује понтон са обалом мора бити стабилна, фиксирана на обали, минималне ширине 1,2 м. Прихватне сајле као и сам улаз односно приступ објекту не сме ометати пешачки или бицикличички саобраћај по обали нити угрозити или изазвати оштећење обале. Подна конструкција стазе мора бити од материјала који не дозвољава проклизавање. Ограда исте треба да буде стабилна и безбедна од чврстог материјала и транспарентна. Приликом постављања објеката привременог карактера мора бити остављен простор у ширини од 10 метара за радно инспекциону стазу у овом појасу није дозвољена постављање никаквих објеката, садња дрвеће или трајних засада.</p>

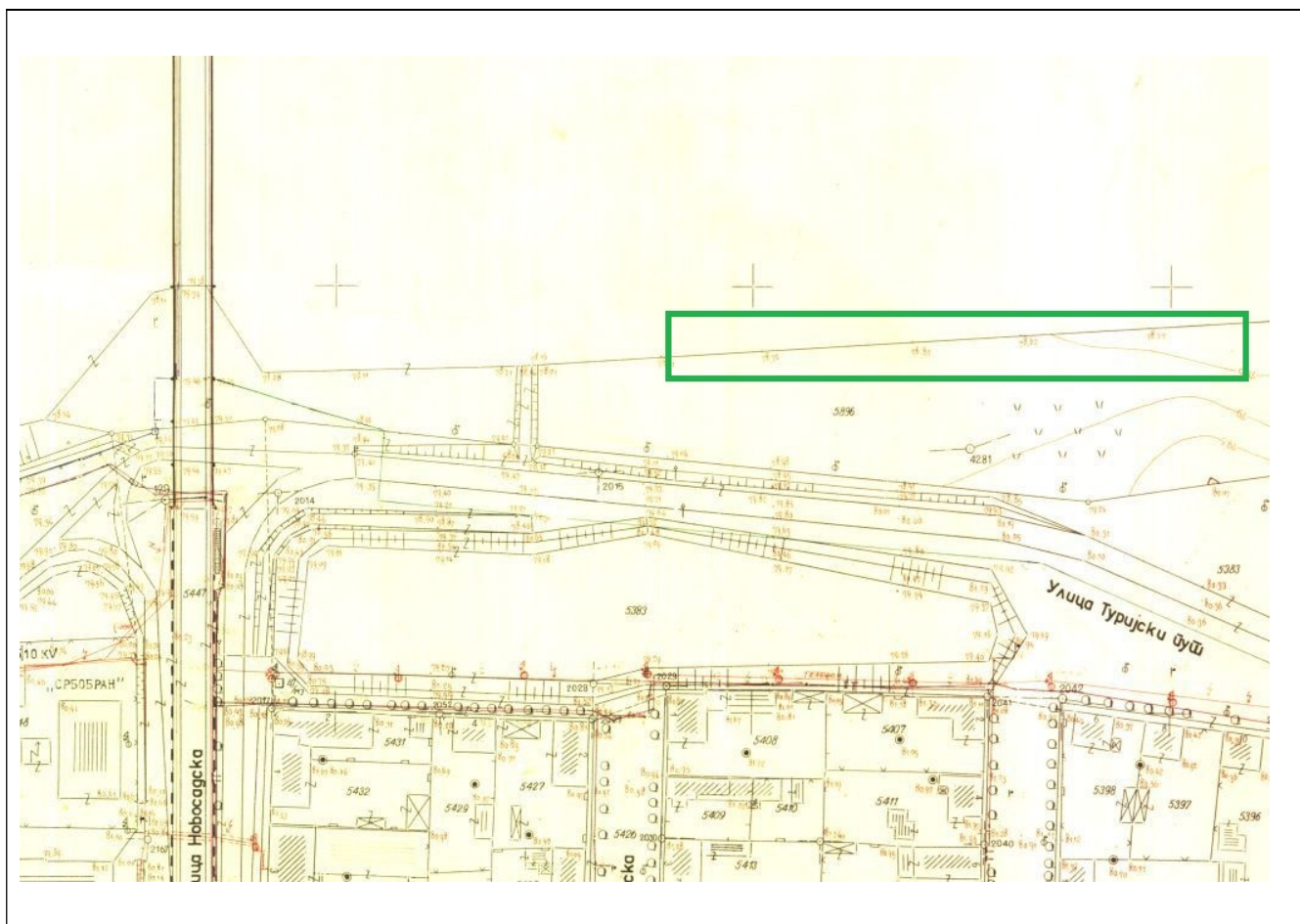

Општина / Катастарска општина	СРБОБРАН / К.О. Србобран
Број парцеле	5897/1 и 5896
Стационажа	км 29+640 до км 29+930

Планирана намена	Понтон за купање уз плажу
Правила постављања	<p>Максимална површина понтона на води је 150 м².</p> <p>Приступна стаза која повезује пловило са обалом мора бити стабилна, фиксирана на обали, минималне ширине 1,2 м. Прихватне сајле као и сам улаз односно приступ објекту не сме ометати пешачки или бициклички саобраћај по обали нити угрозити или изазвати оштећење обале. Подна конструкција стазе мора бити од материјала који не дозвољава проклизавање. Ограда исте треба да буде стабилна и безбедна од чврстог материјала и транспарентна.</p> <p>Приликом постављања објеката привременог карактера мора бити остављен простор у ширини од 10 метара за радно инспекциону стазу у овом појасу није дозвољена постављање никаквих објеката, садња дрвеће или трајних засада.</p>

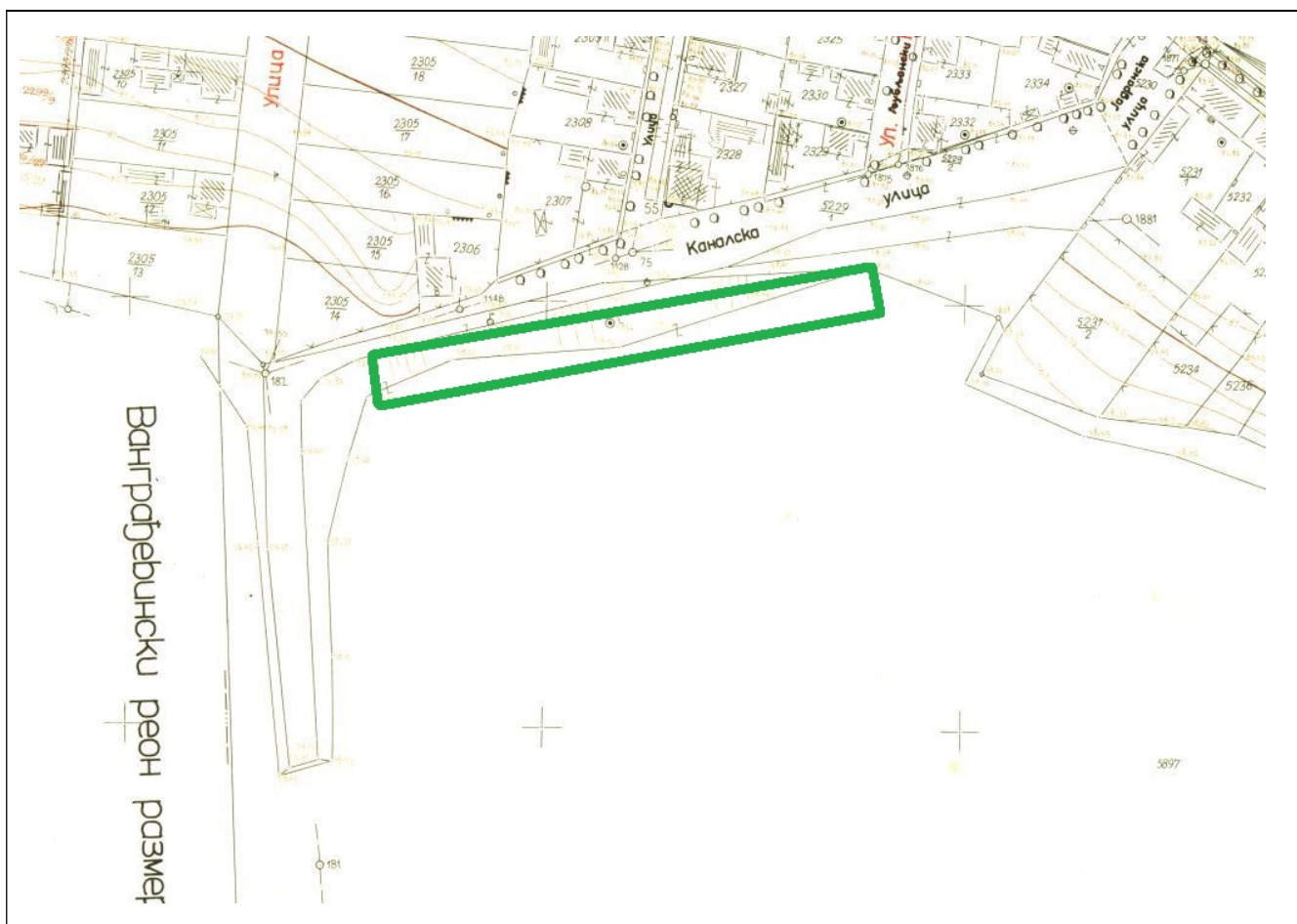

Општина / Катастарска општина	СРБОБРАН / К.О. Србобран
Број парцеле	5897/1
Стационажа	км 31+120 до км 30+970
Планирана намена	Понтон за купање, привезиште за чамце уз плажу
Правила постављања	<p>Максимална површина понтона (и привезишта за чамце) на води је 150 м².</p> <p>Приступна стаза која повезује пловило са обалом мора бити стабилна, фиксирана на обали, минималне ширине 1,2 м.</p>

Прихватне сајле као и сам улаз односно приступ објекту не сме ометати пешачки или бициклички саобраћај по обали нити угрозити или изазвати оштећење обале. Подна конструкција стазе мора бити од материјала који не дозвољава проклизавање. Ограда исте треба да буде стабилна и безбедна од чврстог материјала и транспарентна.

Приликом постављања објеката привременог карактера мора бити остављен простор у ширини од 10 метара за радно инспекциону стазу у овом појасу није дозвољена постављање никаквих објеката, садња дрвеће или трајних засада.



Општина / Катастарска општина	СРБОБРАН / К.О. Србобран
Број парцеле	11985
Стационажа	км 31+450 до км 31+250
Планирана намена	Понтон за купање уз плажу
Правила постављања	<p>Максимална површина понтона на води је 150 м².</p> <p>Приступна стаза која повезује пловило са обалом мора бити стабилна, фиксирана на обали, минималне ширине 1,2 м. Прихватне сајле као и сам улаз односно приступ објекту не сме ометати пешачки или бициклички саобраћај по обали нити угрозити или изазвати оштећење обале. Подна конструкција стазе мора бити од материјала који не дозвољава проклизавање. Ограда исте треба да буде стабилна и безбедна од чврстог материјала и транспарентна.</p>

Приликом постављања објекта привременог карактера мора бити остављен простор у ширини од 10 метара за радно инспекциону стазу у овом појасу није дозвољена постављање никаквих објекта, садња дрвеће или трајних засада.

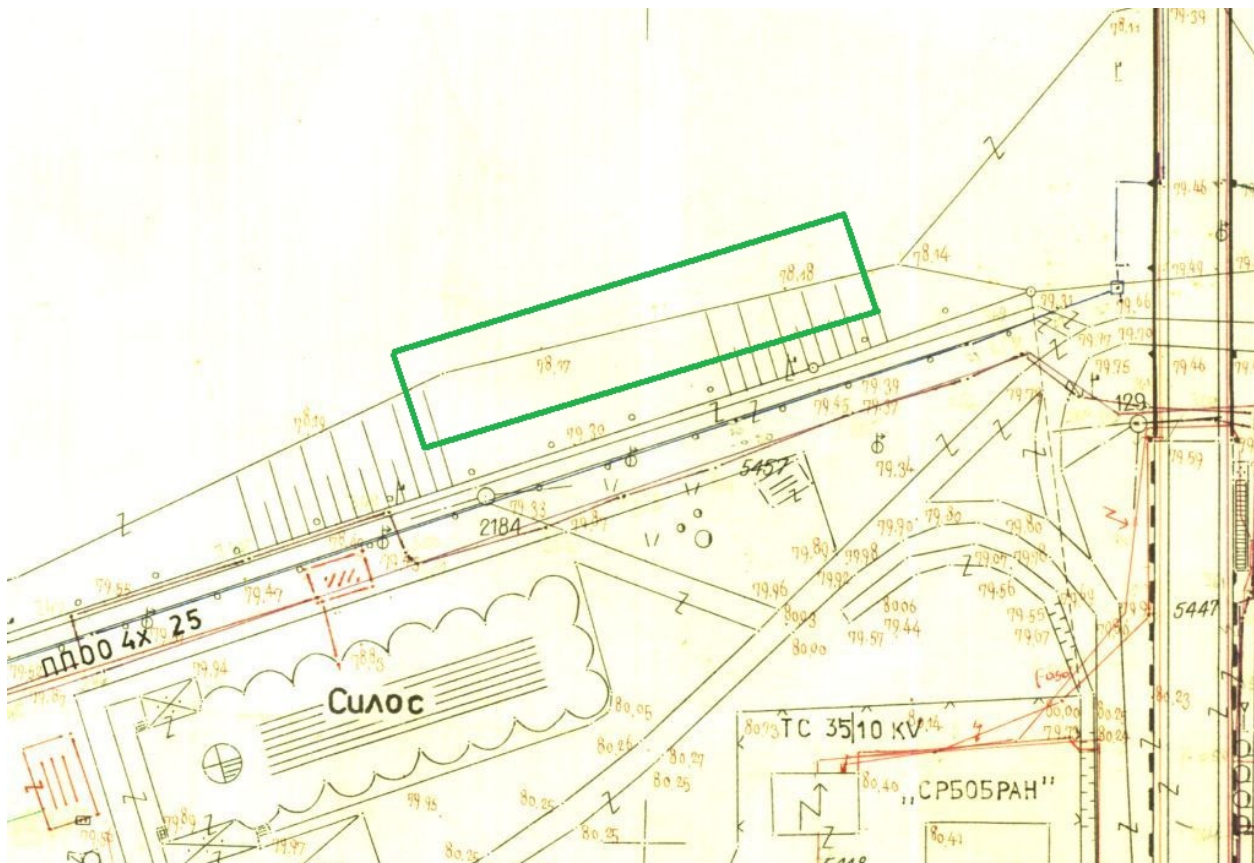

Општина / Катастарска општина	СРБОБРАН / К.О. Србобран
Број парцеле	5897/1
Стационажа	км 29+970 до км 30+070
Планирана намена	Привезиште за чамце и контејнер
Правила постављања	<p>Максимална површина понтона (и привезишта за чамце) на води је 150 м².</p> <p>Приступна стаза која повезује пловило са обалом мора бити стабилна, фиксирана на обали, минималне ширине 1,2 м. Прихватне сајле као и сам улаз односно приступ објекту не сме ометати пешачки или бициклички саобраћај по обали нити угрозити или изазвати оштећење обале. Подна конструкција стазе мора бити од материјала који не дозвољава проклизавање. Ограда исте треба да буде стабилна и безбедна од чврстог материјала и транспарентна.</p> <p>Приликом постављања објекта привременог карактера мора бити остављен простор у ширини од 10 метара за радно инспекциону стазу у овом појасу није дозвољена постављање никаквих објекта, садња дрвеће или трајних засада</p>

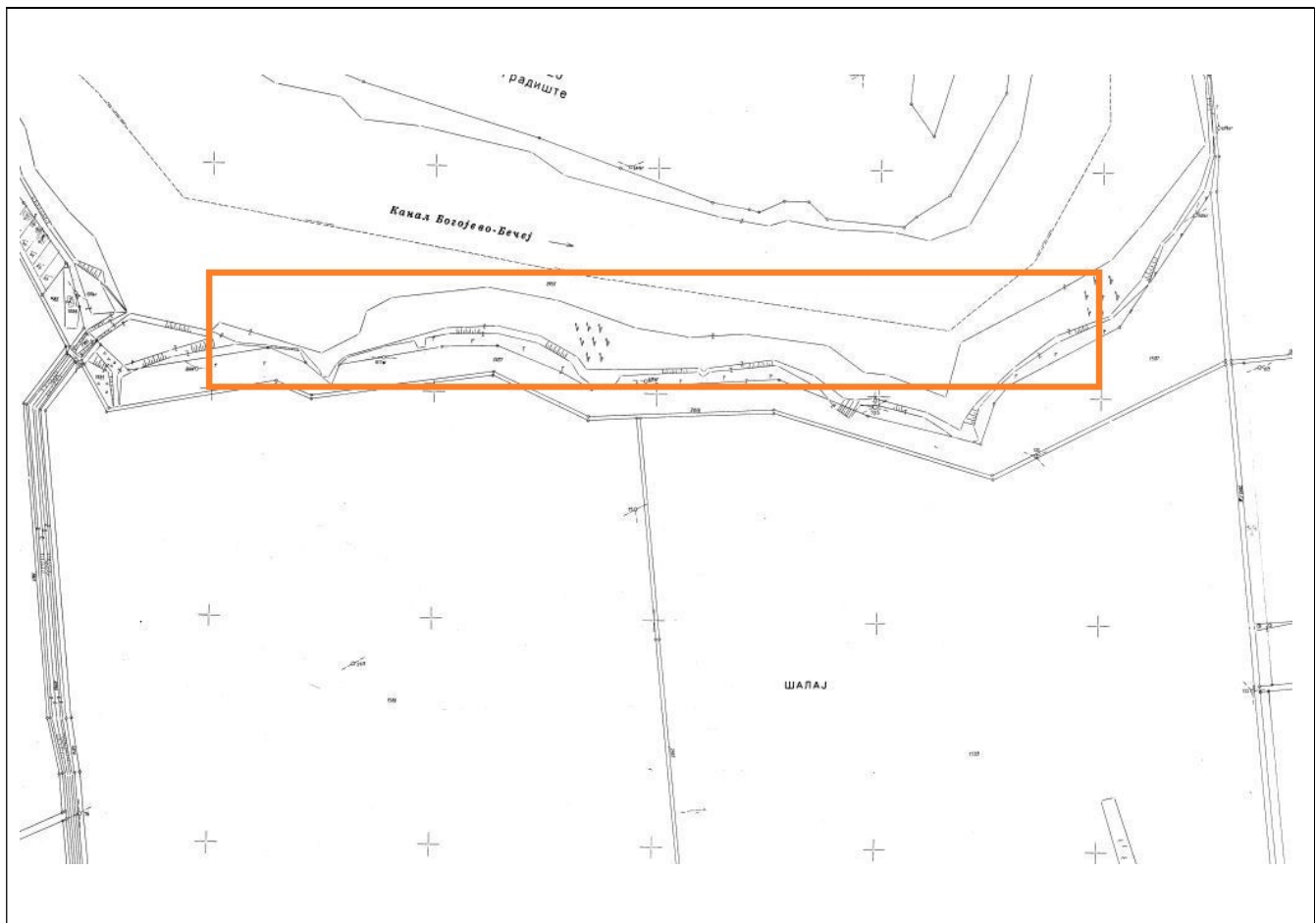

Општина / Катастарска општина	СРБОБРАН / К.О. Надаљ 1
Број парцеле	2781 и 1587
Стационажа	км 17+750 до км 18+820
Планирана намена	Понтон за купање уз плажу

Правила постављања	<p>Максимална површина понтона на води је 150 м².</p> <p>Приступна стаза која повезује пловило са обалом мора бити стабилна, фиксирана на обали, минималне ширине 1,2 м. Прихватне сајле као и сам улаз односно приступ објекту не сме ометати пешачки или бициклички саобраћај по обали нити угрозити или изазвати оштећење обале. Подна конструкција стазе мора бити од материјала који не дозвољава проклизавање. Ограда исте треба да буде стабилна и безбедна од чврстог материјала и транспарентна.</p> <p>Приликом постављања објеката привременог карактера мора бити остављен простор у ширини од 10 метара за радно инспекциону стазу у овом појасу није дозвољена постављање никаквих објеката, садња дрвеће или трајних засада.</p>
--------------------	--

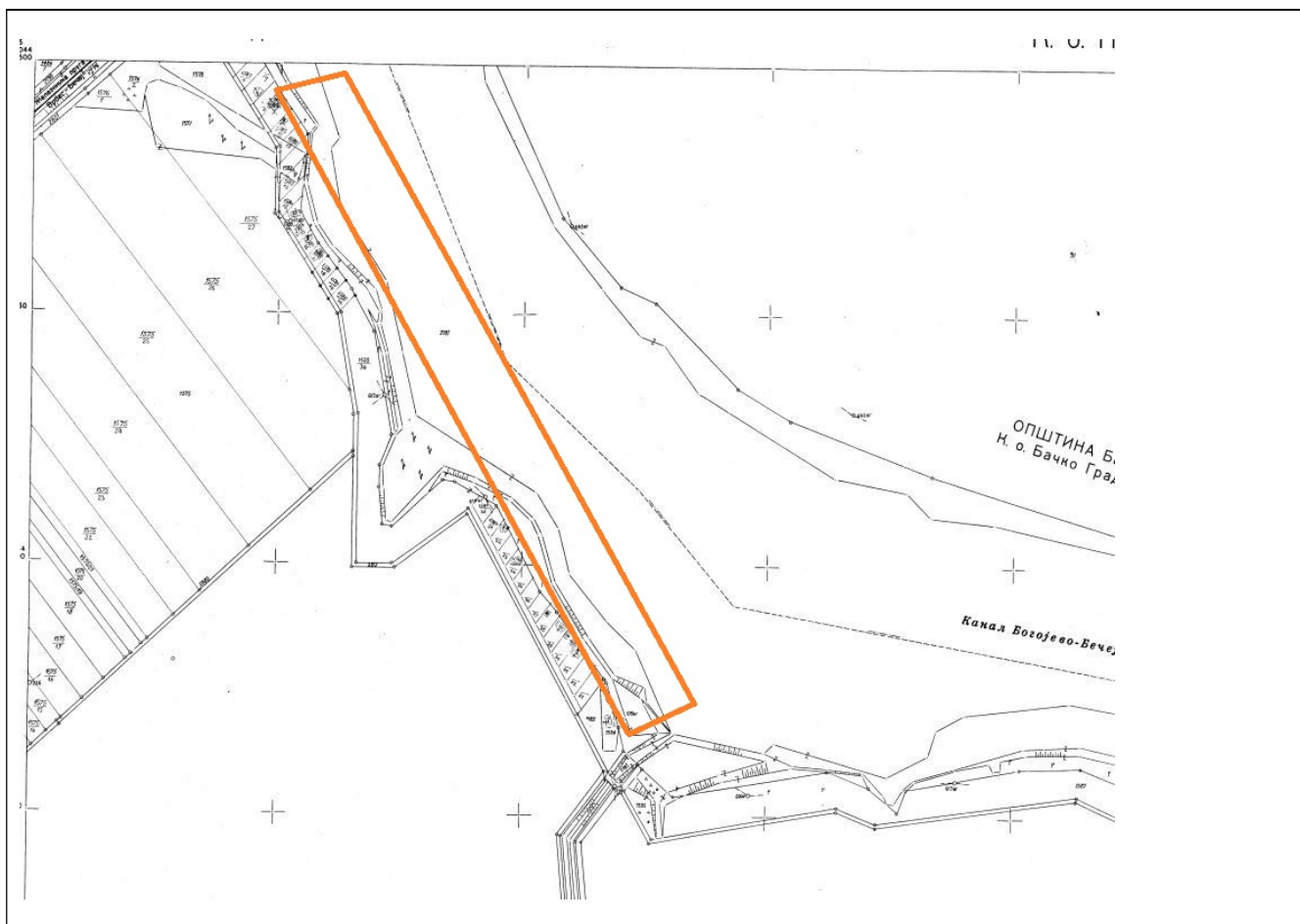

Општина / Катастарска општина	СРБОБРАН / К.О. Надаљ 1
Број парцеле	2781
Стационажа	км 19+700 до км 18+820
Планирана намена	Плутајући објекти
Правила постављања	<p>Максимална површина понтона на води је 150 м².</p> <p>Приступна стаза која повезује пловило са обалом мора бити стабилна, фиксирана на обали, минималне ширине 1,2 м. Прихватне сајле као и сам улаз односно приступ објекту не сме ометати пешачки или бициклички саобраћај по обали нити угрозити или изазвати оштећење обале. Подна конструкција</p>

стазе мора бити од материјала који не дозвољава проклизавање. Ограда исте треба да буде стабилна и безбедна од чврстог материјала и транспарентна.

Приликом постављања објекта привременог карактера мора бити остављен простор у ширини од 10 метара за радно инспекциону стазу у овом појасу није дозвољена постављање никаквих објекта, садња дрвеће или трајних засада.

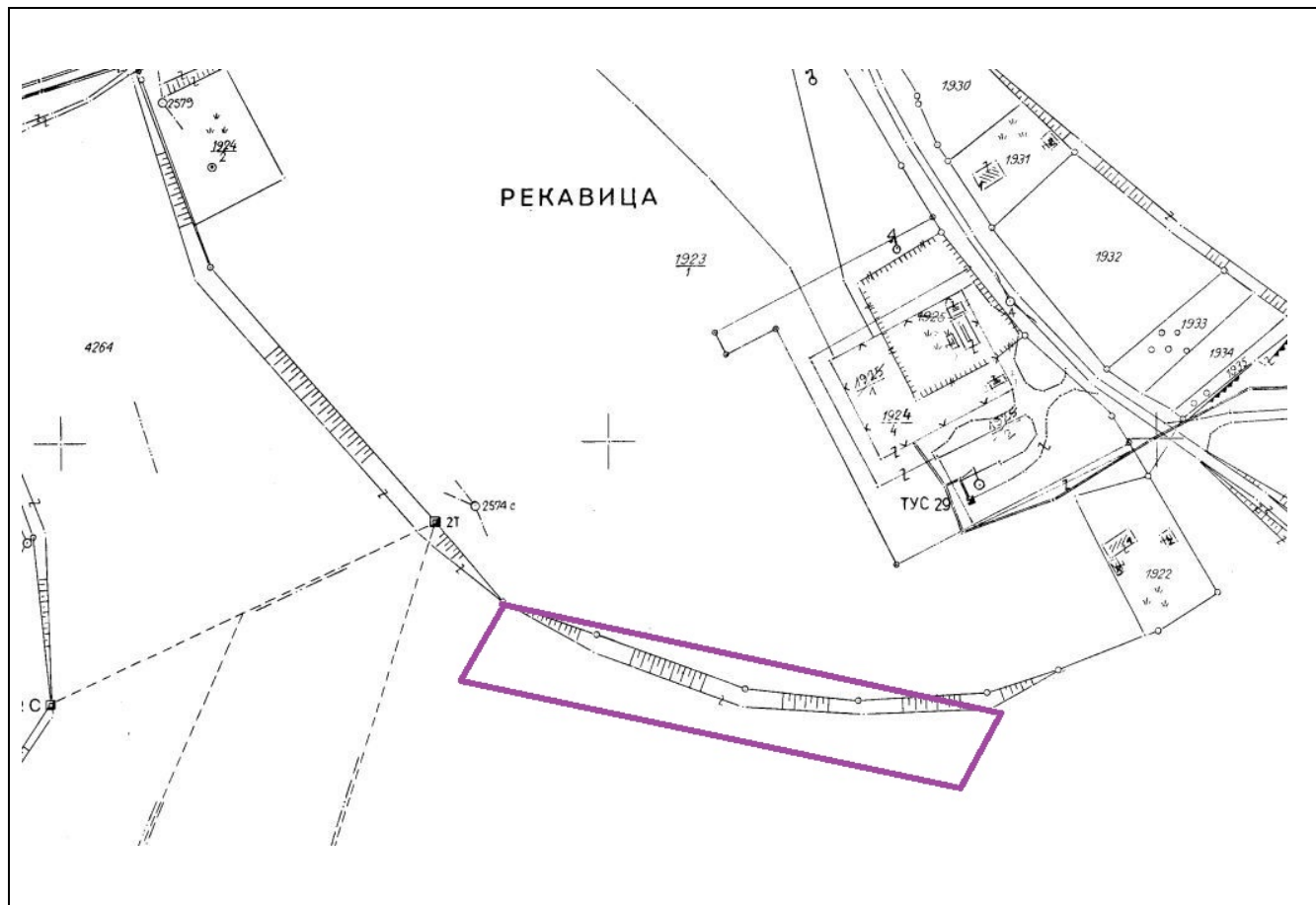

Општина / Катастарска општина	СРБОБРАН / К.О. Турија
Број парцеле	4105 и 1923/1
Стационажа	км 24+880 до 24+980
Планирана намена	Угоститељски објекти на води и понтон
Правила постављања	<p>Максимална површина угоститељског објекта на води може да заузима 300 м². Објекат може бити висине максимално две етажe (максимално 6 м изнад површине воде) односно ради очувања визуре може имати максимално једну затворену етажу изнад платоа. Минимално растојање угоститељског објекта од других пловила је 15 м. Дужина пловила паралелно са обалом је максимално 25 м. Власник угоститељског објекта на води мора да води рачуна да не угрожава безбедност пловила и пловидбе, противпожарној заштити и заштити животне средине као и о архитектонско-естетском обликовању у складу са изгледом локације и окружења места где се поставља. Максимална ширина плутајућег објекта може бити толика да не омета двосмерну пловидбу меродавних пловила. Приступна стаза која повезује пвило са обалом мора бити стабилна, фиксирана на обали, минималне ширине 1,2 м. Прихватне сајле као и сам улаз односно приступ објекту не сме ометати пешачки или бициклички саобраћај по обали нити угрозити или изазвати оштећење обале. Подна конструкција стазе мора бити од материјала који не дозвољава проклизавање. Ограда исте треба да буде стабилна и безбедна од чврстог материјала и транспарентна.</p> <p>Приликом постављања објекта привременог карактера мора бити остављен простор у ширини од 10 метара за радно инспекциону стазу у овом појасу није дозвољена постављање никаквих објеката, садња дрвеће или трајних засада.</p>

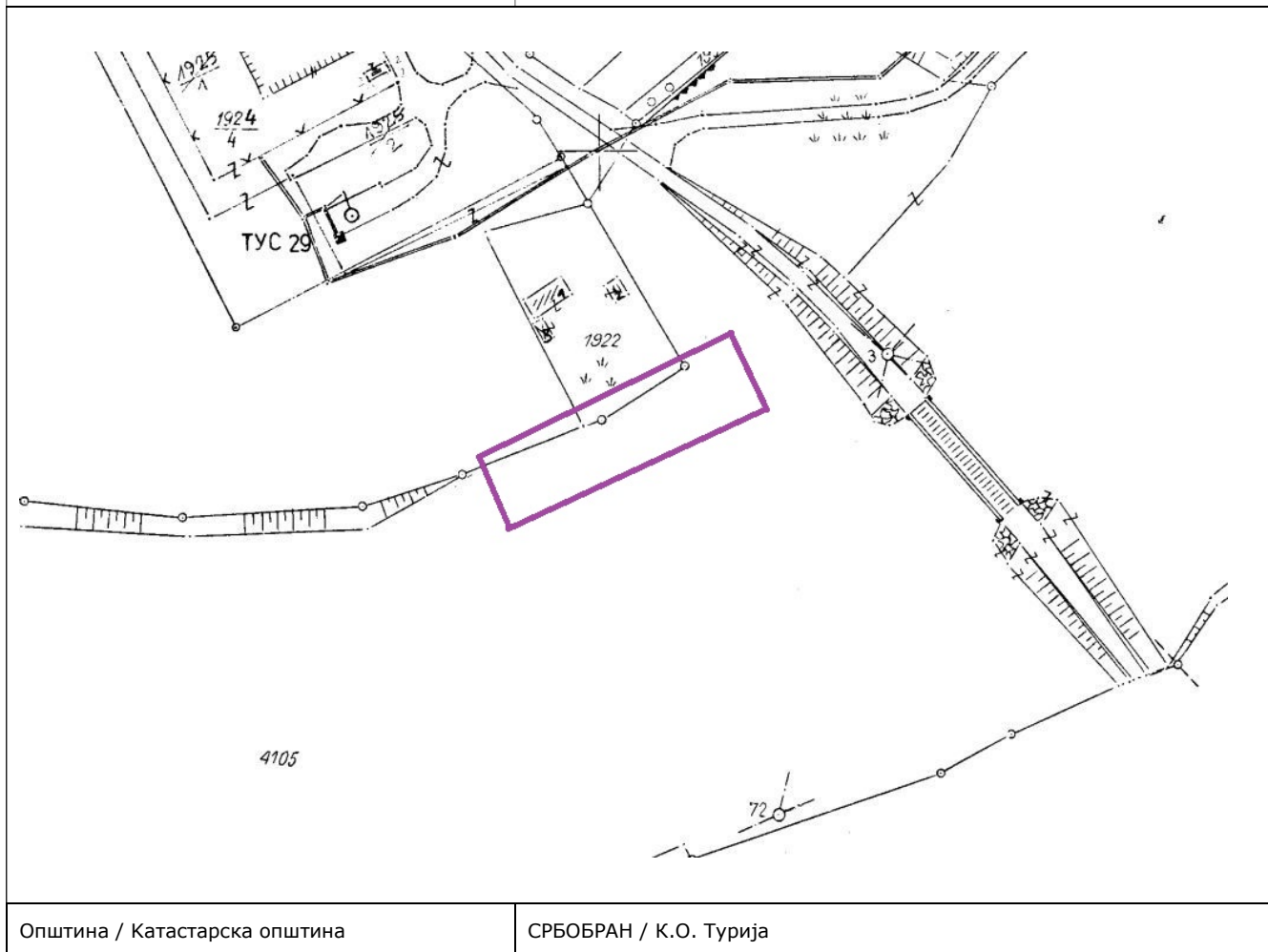

Број парцеле	4105
Стационажа	км 24+600 до км 24+700
Планирана намена	Угоститељски објекти на води и понтон уз плажу
Правила постављања	<p>Максимална површина угоститељског објекта на води може да заузима 300 м². Објекат може бити висине максимално две етажe (максимално 6 м изнад површине воде) односно ради очувања визуре може имати максимално једну затворену етажу изнад платоа. Минимално растојање угоститељског објекта од других пловила је 15 м. Дужина пловила паралелно са обалом је максимално 25 м. Власник угоститељског објекта на води мора да води рачуна да не угрожава безбедност пловила и пловидбе, противпожарној заштити и заштити животне средине као и о архитектонско-естетском обликовању у складу са изгледом локације и окружења места где се поставља. Максимална ширина плутајућег објекта може бити толика да не омета двосмерну пловидбу меродавних пловила. Приступна стаза која повезује пвило са обалом мора бити стабилна, фиксирана на обали, минималне ширине 1,2 м. Прихватне сајле као и сам улаз односно приступ објекту не сме ометати пешачки или бициклички саобраћај по обали нити угрозити или изазвати оштећење обале. Подна конструкција стазе мора бити од материјала који не дозвољава проклизавање. Ограда исте треба да буде стабилна и безбедна од чврстог материјала и транспарентна.</p> <p>Приликом постављања објеката привременог карактера мора бити остављен простор у ширини од 10 метара за радно инспекциону стазу у овом појасу није дозвољена постављање никаквих објеката, садња дрвеће или трајних засада.</p>

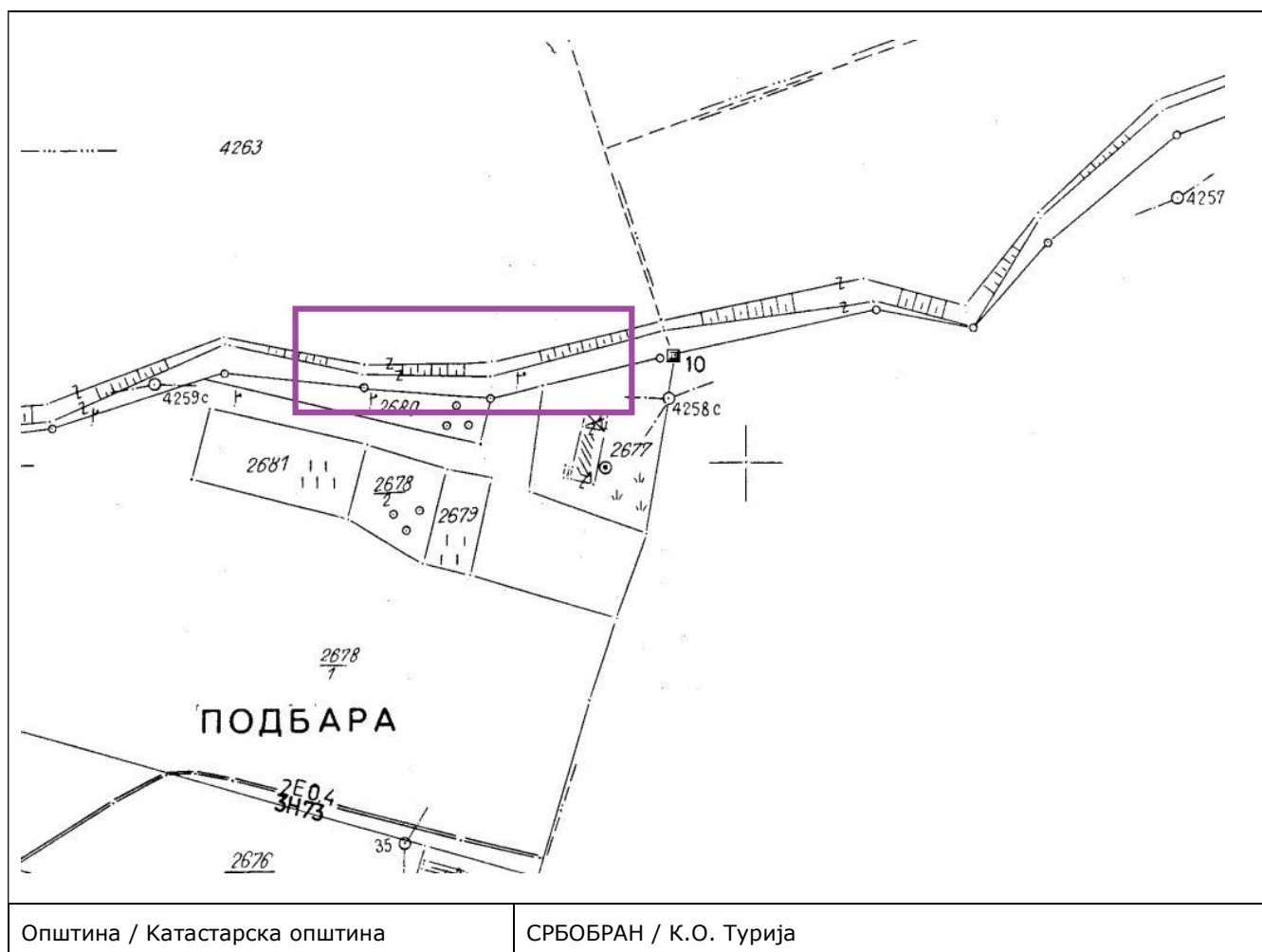

Број парцеле	4263
Стационажа	км 25+410 до км 25+435
Планирана намена	Понтон за купање уз плажу
Правила постављања	<p>Максимална површина понтона на води је 150 м².</p> <p>Приступна стаза која повезује пловило са обалом мора бити стабилна, фиксирана на обали, минималне ширине 1,2 м. Прихватне сајле као и сам улаз односно приступ објекту не сме ометати пешачки или бициклички саобраћај по обали нити угрозити или изазвати оштећење обале. Подна конструкција стазе мора бити од материјала који не дозвољава проклизавање. Ограда исте треба да буде стабилна и безбедна од чврстог материјала и транспарентна.</p> <p>Приликом постављања објеката привременог карактера мора бити остављен простор у ширини од 10 метара за радно инспекциону стазу у овом појасу није дозвољена постављање никаквих објеката, садња дрвеће или трајних засада.</p>

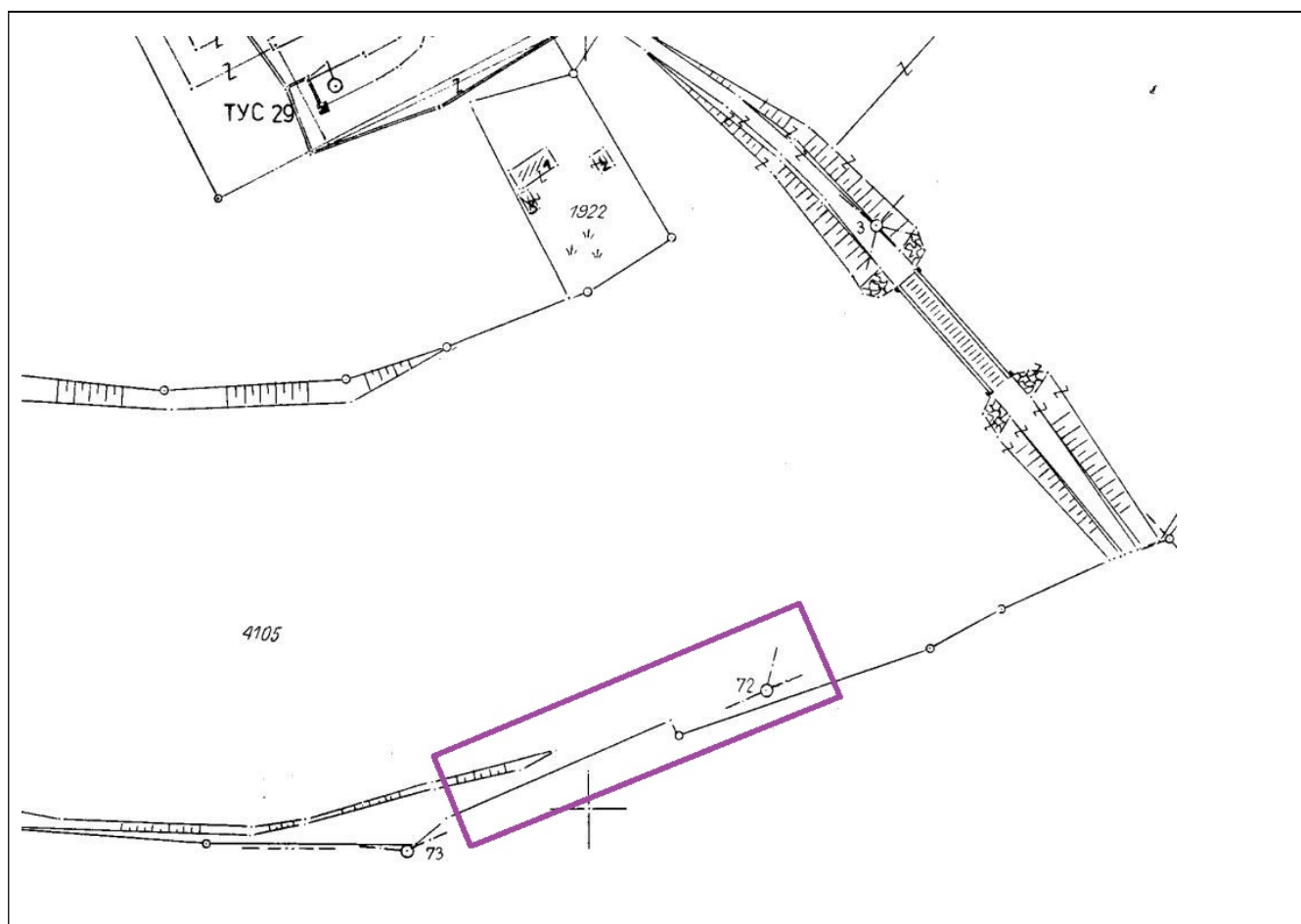

Општина / Катастарска општина	СРБОБРАН / К.О. Турија
Број парцеле	4105
Стационажа	км 24+740 до км 24+765
Планирана намена	Понтон за купање уз плажу

Правила постављања	<p>Максимална површина понтона на води је 150 м².</p> <p>Приступна стаза која повезује пловило са обалом мора бити стабилна, фиксирана на обали, минималне ширине 1,2 м. Прихватне сајле као и сам улаз односно приступ објекту не сме ометати пешачки или бицикличички саобраћај по обали нити угрозити или изазвати оштећење обале. Подна конструкција стазе мора бити од материјала који не дозвољава проклизавање. Ограда исте треба да буде стабилна и безбедна од чврстог материјала и транспарентна.</p> <p>Приликом постављања објекта привременог карактера мора бити остављен простор у ширини од 10 метара за радно инспекциону стазу у овом појасу није дозвољена постављање никаквих објекта, садња дрвеће или трајних засада.</p>
--------------------	--

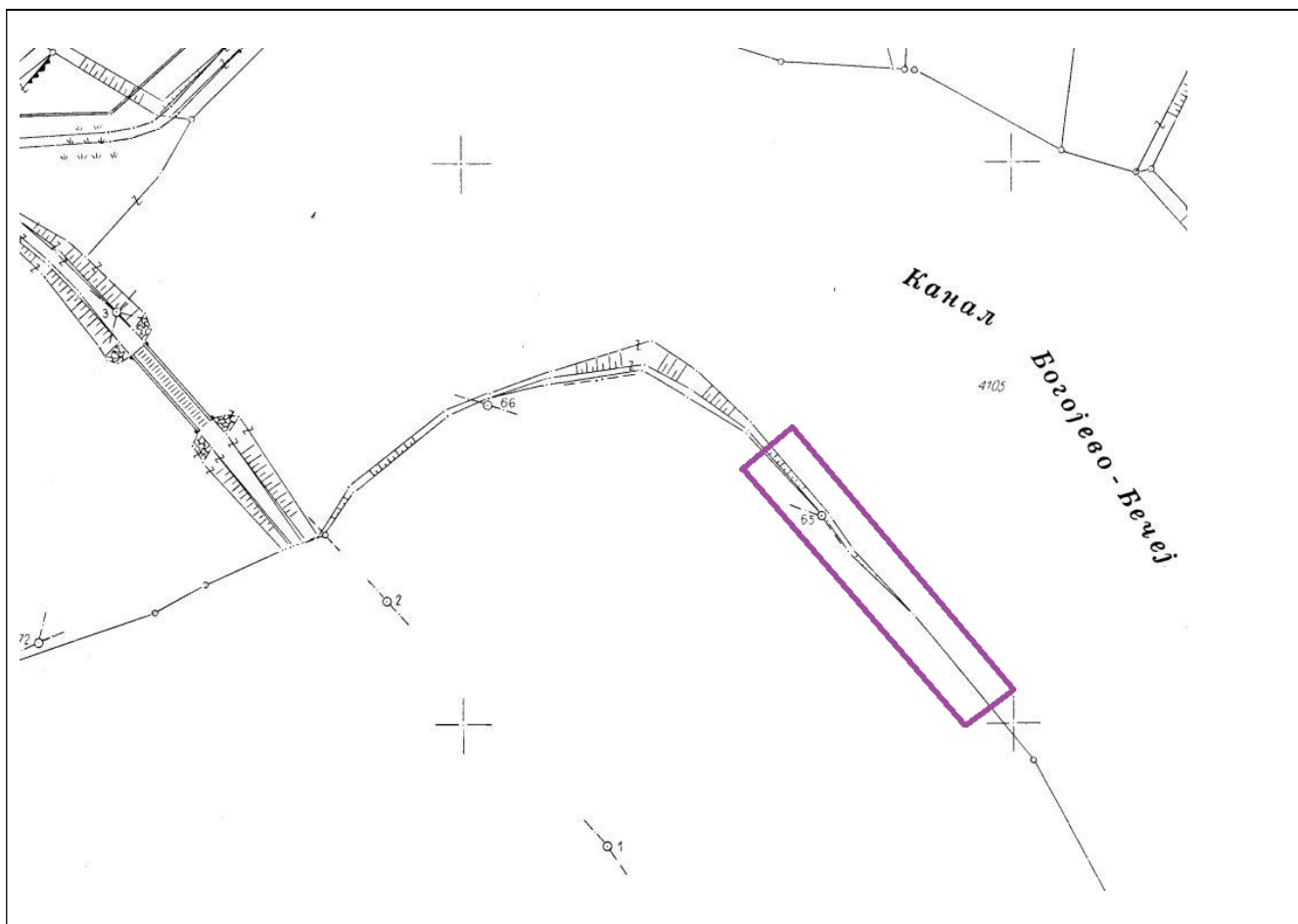

Општина / Катастарска општина	СРБОБРАН / К.О. Турија
Број парцеле	4105
Стационажа	км 23+810 до км 23+835
Планирана намена	Понтон за купање уз плажу
Правила постављања	<p>Максимална површина понтона на води је 150 м².</p> <p>Приступна стаза која повезује пловило са обалом мора бити стабилна, фиксирана на обали, минималне ширине 1,2 м. Прихватне сајле као и сам улаз односно приступ објекту не сме ометати пешачки или бицикличички саобраћај по обали нити угрозити или изазвати оштећење обале. Подна конструкција</p>

стазе мора бити од материјала који не дозвољава проклизавање. Ограда исте треба да буде стабилна и безбедна од чврстог материјала и транспарентна.

Приликом постављања објекта привременог карактера мора бити остављен простор у ширини од 10 метара за радно инспекциону стазу у овом појасу није дозвољена постављање никаквих објекта, садња дрвеће или трајних засада.

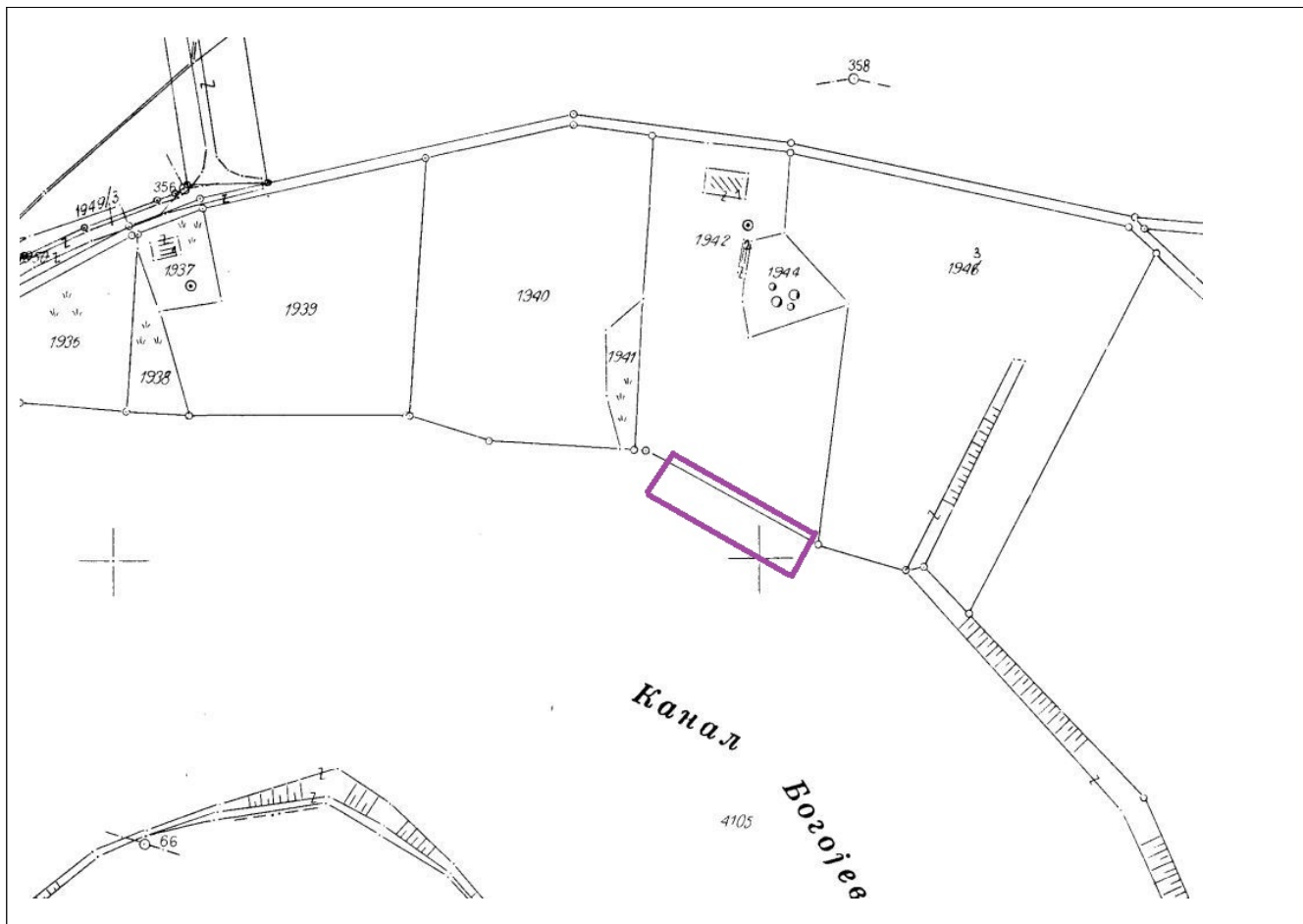

Општина / Катастарска општина	СРБОБРАН / К.О. Турија
Број парцеле	4105 и 1942
Стационажа	км 24+170 до км 24+190
Планирана намена	Понтон за купање уз плажу
Правила постављања	<p>Максимална површина понтона на води је 150 м².</p> <p>Приступна стаза која повезује пловило са обалом мора бити стабилна, фиксирана на обали, минималне ширине 1,2 м. Прихватне сајле као и сам улаз односно приступ објекту не сме ометати пешачки или бициклички саобраћај по обали нити угрозити или изазвати оштећење обале. Подна конструкција стазе мора бити од материјала који не дозвољава проклизавање. Ограда исте треба да буде стабилна и безбедна од чврстог материјала и транспарентна.</p> <p>Приликом постављања објекта привременог карактера мора бити остављен простор у ширини од 10 метара за радно инспекциону стазу у овом појасу није дозвољена постављање</p>

никаквих објеката, садња дрвеће или трајних засада.

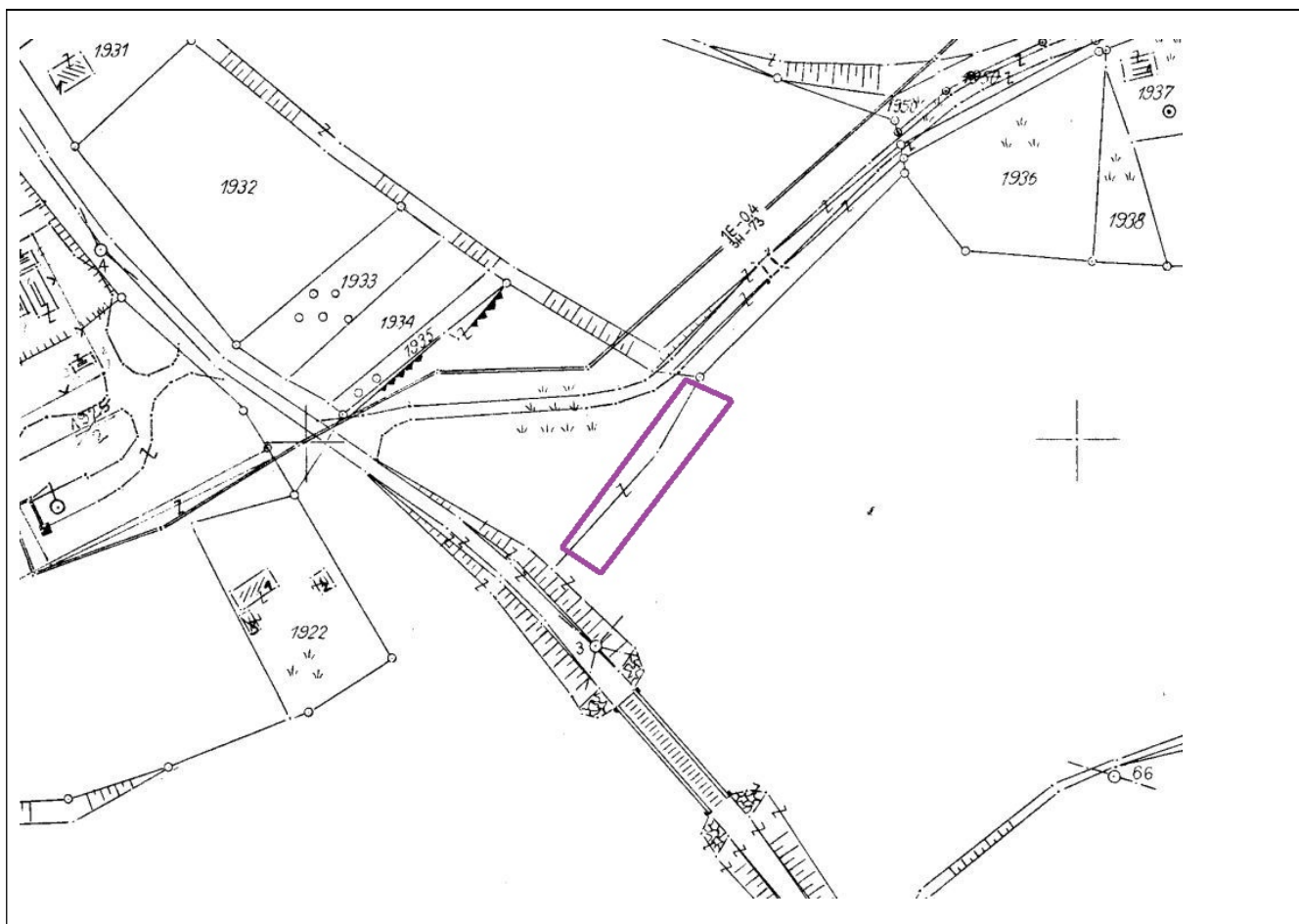

Општина / Катастарска општина	СРБОБРАН / К.О. Турија
Број парцеле	4105
Стационажа	км 24+500 до км 24+400
Планирана намена	Понтон за купање уз плажу
Правила постављања	<p>Максимална површина понтона на води је 150 м².</p> <p>Приступна стаза која повезује пловило са обалом мора бити стабилна, фиксирана на обали, минималне ширине 1,2 м. Прихватне сајле као и сам улаз односно приступ објекту не сме ометати пешачки или бициклички саобраћај по обали нити угрозити или изазвати оштећење обале. Подна конструкција стазе мора бити од материјала који не дозвољава проклизавање. Ограда исте треба да буде стабилна и безбедна од чврстог материјала и транспарентна.</p> <p>Приликом постављања објеката привременог карактера мора бити остављен простор у ширини од 10 метара за радно инспекциону стазу у овом појасу није дозвољена постављање никаквих објеката, садња дрвеће или трајних засада.</p>

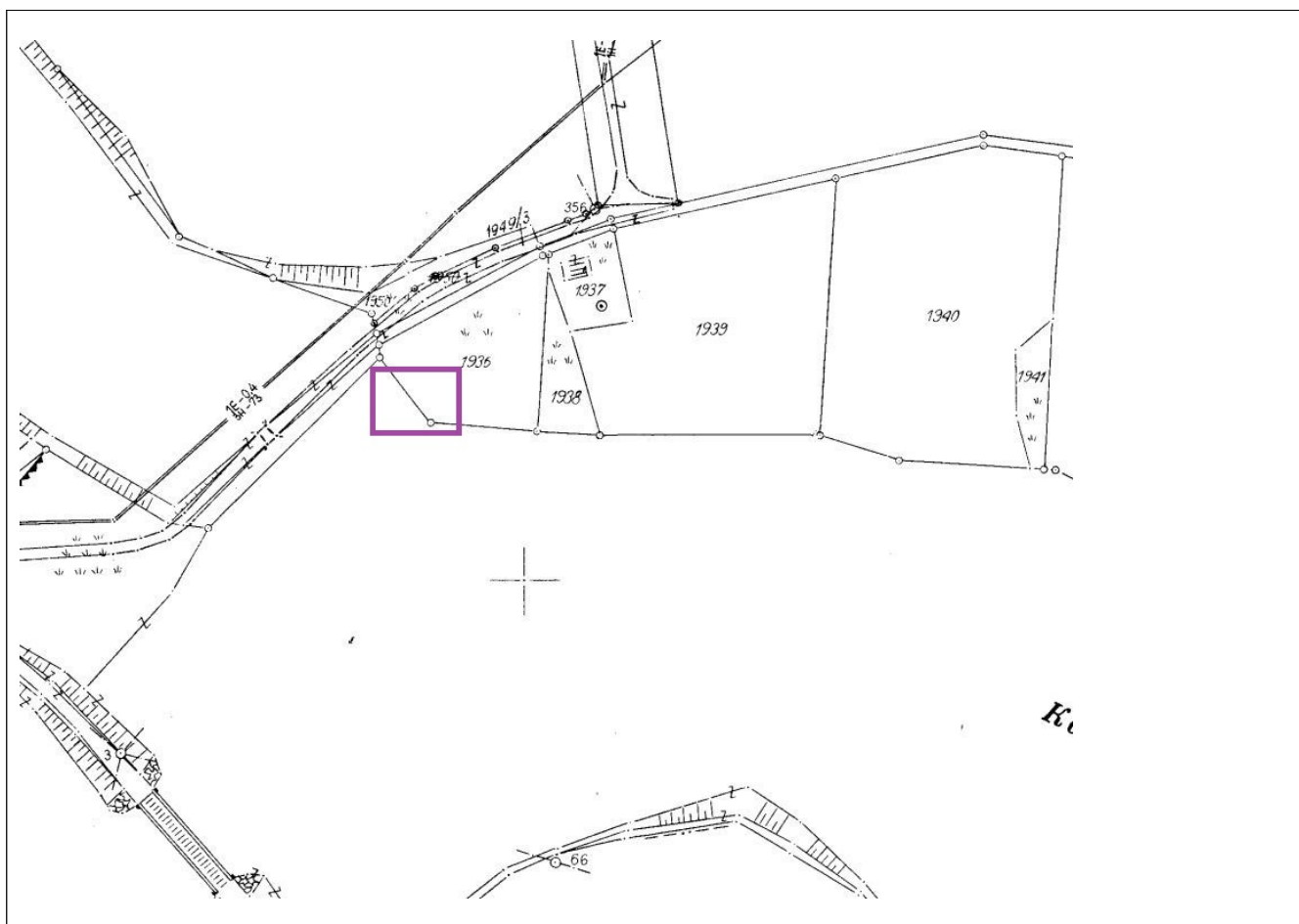

Општина / Катастарска општина	СРБОБРАН / К.О. Турија
Број парцеле	4105 и 1936
Стационажа	км 24+400 до км 24+310
Планирана намена	Понтон за купање уз плажу
Правила постављања	<p>Максимална површина понтона на води је 150 м².</p> <p>Приступна стаза која повезује пловило са обалом мора бити стабилна, фиксирана на обали, минималне ширине 1,2 м. Прихватне сајле као и сам улаз односно приступ објекту не сме ометати пешачки или бициклички саобраћај по обали нити угрозити или изазвати оштећење обале. Подна конструкција стазе мора бити од материјала који не дозвољава проклизавање. Ограда исте треба да буде стабилна и безбедна од чврстог материјала и транспарентна.</p> <p>Приликом постављања објеката привременог карактера мора бити остављен простор у ширини од 10 метара за радно инспекциону стазу у овом појасу није дозвољена постављање никаквих објеката, садња дрвеће или трајних засада.</p>

Овај План ступа на снагу осмог дана од дана објављивања у "Службеном листу општине Србобран "

СКУПШТИНА ОПШТИНЕ СРБОБРАН
Број: 325-3/2021-I
Дана: 20.04.2021. године

ПРЕДСЕДНИЦА
СКУПШТИНЕ ОПШТИНЕ СРБОБРАН
Милена Аларгић,с.р.

50.

На основу члана 32 Закона о локалној самоуправи („Службени гласник Републике Србије“ број 129/2007, 83/2014 - други закон, 101/2016 - други закон и 47/2018), члана 11 став 4 Закона о финансијској подршци породици са децом („Службени гласник РС“ број 113/2017 и 50/2018), члана 40. Статута општине Србобран („Службени лист општине Србобран“ број 4/2019 и 20/2019) и члана 147 Пословника Скупштине општине Србобран („Службени лист општине Србобран“, број: 11/2019), Скупштина општине Србобран на 9. седници, одржаној 20.04.2021. године, донела је

О Д Л У К У

О ИЗМЕНИ ОДЛУКЕ О ПРАВУ НА ПОМОЋ ПОРОДИЦИ ЗА НОВОРОЂЕНО ДЕТЕ

Члан 1.

Овом одлуком мења се Одлука о праву на помоћ породици за новорођено дете("Службени лист Општине Србобран", број: 17/2019), тако што се члан 7. мења и сада гласи:

„Члан 7

Право на опрему за дете, остварује сваки подносилац коме је признато право на једнократну помоћ за рођење детета.

Право на опрему за дете подразумева беби опрему намењену за дете ураста до једне године.“

Члан 2.

Ова Одлука ступа на снагу осмог дана од дана објављивања у "Службеном листу општине Србобран".

СКУПШТИНА ОПШТИНЕ СРБОБРАН

Број: 553-2/2021-I

Дана: 20.04.2021. године

ПРЕДСЕДНИЦА

СКУПШТИНЕ ОПШТИНЕ СРБОБРАН

Милена Аларгић,с.р.

51.

ОПЕРАТИВНИ ПЛАН ЗА ОДБРАНУ ОД ПОПЛАВА ЗА ВОДЕ II РЕДА ОПШТИНЕ СРБОБРАН

1. УВОД

План за одбрану од поплава за воде II реда доноси се у складу са Законом о водама, члан 55. став 1. тачка 2. (Службени гласник РС 30/2010, 93/2012, 101/2016, 95/2018 и 95/2018 - други закон).

У хидрографији Општине Србобран заступљене су подземне и површинске воде.

Издан се уобраја у подземне воде. На подручју Општине Србобран нема извора јер је тле састављено од пропустљивог леса, вода понире у дубину све до вододрживог слоја где се ствара издан.

На лесној заравни у Општини Србобран плитки издан се јавља већином на дубини од 7 до 11 метара.

Површинске воде на подручју Општине Србобран су : Криваја, Велики канал (канал ДТД), Бељанска и друге баре.

ПОПЛАВЕ

Поплаве су појаве неуобичајено велике количине воде на одређеним местима због деловања природних сила (велика количина падавина) или других узрока као што је попуштање или рушење брана било вештачких било природних брана насталих заграђивањем (преграђивањем) река услед клижења или одроњавања, ратних разарања, и сл. Најчешће настају услед изливања површинских токова што је узроковано карактеристиком слива (геолошка грађа, морфологија, вегетираност и начин коришћења терена) као и нерегулисаним речним коритом. Такође, јако су честе и услед деловања бујица на доње токове и услед издизања нивоа подземних вода.

1. Идентификација потенцијалне опасности од поплава

Идентификација потенцијалних опасности од поплава врши се на основу свих прикупљених података и сагледавања стања у Општини Србобран.

1.1. Карте водног подручја погодне размере, са границама речних сливова и под-сливова, приказом топографије и хидролошких показатеља

У хидрографији Општине Србобран заступљене су подземне и површинске воде. Издан се уобраја у подземне воде. На подручју Општине Србобран нема извора јер је тле састављено од пропустљивог леса, вода

понире у дубину све до вододрживог слоја где се ствара издан. На лесној заравни у Општини Србобран плитки издан се јавља већином на дубини од 7 до 11 метара. Површинске воде на подручју Општине Србобран су: Криваја, Велики канал (канал ДТД), Бељанска и друге баре (слика 21). Територију општине чини велика површина канала Бездан – Бечеј и река Криваја.

Сва три насеља у општини Србобран лоцирана су на јужном делу простране бачке лесне терасе. Површина лесне терасе је уједначена, са благим рељефним облицима. Северни део општине је виши и благо нагнут од севера ка југу. У том северном делу апсолутне надморске висине се креће од 94 до 83 м уз сам канал и ток реке Криваје. Јужни део општине је више уједначених висина (80 до 82 м), те је овај део благо нагнут ка северу. Стабилност терена општине Србобран зависи од дубине подземних вода. **Ниво подземних вода** налази се на дубини преко 1,2 метра. Са јужне стране општине Србобран пролази канал Бездан – Бечеј. Правац отицања је запад – исток. Дужина канала кроз Србобранску општину износи 20 км.

Криваја је највећа речица на Бачкој лесној заравни. У атар Општине Србобран улази правцем југоисток, задржавајући исти правац све до Србобрана. Затим прави веће меандре, пролази кроз насеље са северне стране и улива се источно од Србобрана код Турије у канал Бездан – Бечеј. Од уласка Криваје у атар Општине Србобран па до ушћа у канал дужина тока Криваје је око 20 км.

Криваја 2 (млака-бара) се североисточно од Србобрана, с леве стране улива у Кривају у делу атара Девичер. Протеже се на дужини од 7 км. на површини од око 14.000 м². Водом се углавном снабдева од атмосферског талога (издани су присутни веома ретко с обзиром да је дошло до њиховог затрпавања). Понекад при високом водостају криваја се излије у бару која плави узак појас земљишта - ораница. Само 2 км. при ушћу Млака, бара никад не пресуши.

Бељанска бара је највећа бара на територији Општине Србобран. У свом току меандрира и улива се са леве стране наспрам Турије у Канал ДТД. Ширина јој је релативна и креће се од 50 до 150 метара. Њено стално овлажено корито дуго је око 5 км. Годишње колебање водостаја је од 30 до 40 цм и у целој дужини је пловна.



Слика 21. Површинске воде на територији Општине Србобран

1.2. Начин коришћења земљишта

Општина Србобран се налази у централним деловима Бачке и Војводине. По величини територије коју заузима (284км²), као и по броју насеља (3) је једна од мањих општина у Војводини. Према последњим подацима у општини Србобран живи 16.311 становника. Пољопривредна производња се одвија на 26.740,33 ха од тога 25.193,31 ха или 88,88% на најквалитетнијем земљишту. Земљиште лоших производних особина заузима само 44 ха или 0,1% територије, а 1,1% територије Општине чине велике површине канала Бездан – Бечеј и река Криваја.

У табели број 1. дата је намена површина - **водно земљиште 515,29 ха или 1,5%** (Канал ХС ДТД) земљиште чини Преглед површина пољопривредних култура земљишта по ка Бечеј-Богојево 240,65 ха, Водоток Криваја и Јегричка-147,13 ха, Бељанска бара-12,67 ха, Баре-8,73 ха и Мелиорациона каналска мрежа-106,81 ха.

Подземне воде су под непосредним утицајем радних нивоа воде у каналима Врбас – Бечеј, Јегричка и ДКМ (види слику 14. Прилога Процене). Подручје Општине пружа максимално покривање са системима за наводњавање с обзиром на могућност обезбеђења довољне количине воде, ниво подземне воде, урађен терен са каналском мрежом и друго.

У хидрогеолошком смислу ово подручје се састоји од неогених и квартарних наслага велике дебљине (и до 4500 м) са бројним водоносним срединама различитог структурног типа порозности и распрострањености. У геоморфолошком погледу на територији Општине се разликују следеће целине: а) виша лесна зараван рашчлањена речницом Кривајом северно од Великог бачког канала, и б) нижа лесна тераса јужно од Великог бачког канала.

На појединим нижим деловима алувијалне терасе, изданска вода избија на површину и угрожава пољопривредне или стамбене површине. Србобран и насеља Турија и Надаљ излазе на канал ДТД и налазе се на релативно ниским теренима и под утицајем су подземних вода, што даје велику важност развоју водопривреде, како због наводњавања, снабдевања водом, тако и због водног саобраћаја и одвода атмосферских вода преко мелиоративних канала. Максимални ниво подземних вода креће се од коте 80 мнв до 81 мнв, а према каналу ДТД пада на коту 78 мнв.

Подземне воде у насељима се јављају на 1,5 м до 2,5 м испод земљине површине, што нема неког посебног утицаја на поплаве. Фреатске воде су у великој мери загађене, најчешће услед претварања копаних бунара у септичке јаме и изливањем отпадних вода директно на земљиште или у канале.

Укупна дужина јасно изражених водних тела износи 47.124 km (табела 6.), са површином од 4.996 km². Тренутно стање хидрографске мреже на може се детерминисати као релативно повољно, због изостанка градње објеката у приобаљу и постојања слободног просторног коридора, погодног за различите спортско-рекреативне и одморишне садржаје. Истовремено, делови хидрографске мреже су оптерећени приливом фекалних и отпадних вода, као и обрастањем самониклом вегетацијом.

1.3. Опис историјских поплава које су имале значајне штетне утицаје на људско здравље, животну средину, културно наслеђе и привредну активност

Поплаве у Србобрану се нису догађале, као ни и катастрофалне поплаве током треће недеље маја 2014. године, када су велике кише погодиле целу Србију. претрпљених материјалних штета нема ни од подземних вода у пртходном периоду.

1.4. Карактеристике поплаве, укључујући досезање поплавног таласа, правце течења и процену штетних утицаја које су произвеле, уколико још увек постоји могућност појаве сличних догађаја у будућности

Хидрографска мрежа на овој територији је веома разграната. Територија Општине Србобран је богата како површинским, тако и подземним водама, али не и каналском мрежом (укупна дужина канала на територији општине износи 0,439 km - табела 45).

Водно тело	Површина km ²	Дужина km
Канал ДТД	3.25	21,382
Криваја	1.24	19,918
Бара Бељански	0.38	3,774
Канал Јегричка	0.006	0,439
Млака	0.12	1,611
Укупно:	4.996	47,124

Табела 45: Укупна дужина каналске мреже - канал Јегричка

Подземне воде у насељима се јављају на 1,5 м до 2,5 м испод земљине површине, што нема неког посебног утицаја на поплаве.

1.5. Израђеност система заштите од поплаве

Конфигурација терена на територији општине Србобран је двојака и разликујемо такозвану доњу терасу, са доминантним котима 81.00 до 84.00 м н.м. и горњи терен са рубним подручјима Телечке висоравни, са котима до 98.00 м н.м. Самим тим је и дефинисана локација проблема сувишних вода. Од водотока по класификацији вода I (првог) реда на територији општине Србобран протичу река Криваја, Јегричка и канал ХС ДТД Бечеј-Богојево.

Изградњом одбрамбеног насипа на Дунаву и Тиси, као и хидросистема ДТД територија Општине Србобран је трајно заштићена од било којих до сада запажених водостања Дунава и Тисе. Територија општине Србобран није изложена утицају спољних вода, река, било посредно или непосредно. Хидролошки проблеми општине Србобран су искључиво везани за унутрашње воде.

Одводњавање терена врши се путем мелиоративних канала вишег и нижег реда, као и тзв. комуналним – атмосферским каналима у насељеним местима. Коначни реципијент за све канале детаљне каналске мреже је канал ХС ДТД Бечеј-Богојево, односно канали – водотоци Криваја и Јегричка. Целокупно одводњавање свих канала се врши гравитационо, без присуства црпних станица на терену.

Проблеми са вишком вода су евидентни у пролећним и јесењим месецима и то нарочито на локацији дела атара насеља Србобран, Турија и Надаљ, локалитету Бела Јарош, код „Антене“ и др. На такву ситуацију на терену су утицали конфигурација, квалитет и структура земљишта, као и делимично нерешено питање одводњавања из насељених места.

ЈВП „Воде Војводине“ Нови Сад, путем локалног водопривредног предузећа „Бачка“ из Врбаса, бави се проблематиком одводњавања ван насељених места, а локална самоуправа, путем комуналним организација, одводњавањем у насељеним местима.

Осматрање кретања нивоа подземних вода се врши у К.О. Србобран на четири пијезометра и то по два на горњем и два на доњем терену. Такође, врши се мерење нивоа подземних вода и у К.О. Турија на два пијезометра. Ниво подземних вода варира од мин. 0,18 м (измерено у К.О. Турија) до мах. 6,17 м (измерено у К.О. Србобран, горњи терен).

По појави водолежа на пољопривредном и другом земљишту, односно, до плављења појединих нижих делова насељених места долази због појаве наглог топљења веће количине снега пропраћеног кишом, или после јаких киша. За време узастопних кишних година долази до подизања нивоа подземних вода које у неким

деловима подручја улазе у зону од 0,5 до 2,0м од површине. Корито реке Криваје се продубљује (радови у току врши ВП „Бачка“ Врбас) тиме ће се подићи обала и сузиће се корито Криваје. Сва сувишна вода се евакуише гравитационо.

Постоје шест мрежа мелиоративних канала, подељених по подсистемима за одводњавање. Ти канали су главни канали за одвод унутрашњих вода (приказано у следећој табели 46.).

рб	Н А З И В ХСО	Бруто повр. система	Реципијент	Дужина каналске мреже км	I Фаза	II Фаза	Ванред. ситуација
1.	Криваја 2(млака-бара)	17685,29	Бечеј - Богојево	54,384	Б1,Ц1,Д1	Б2.Ц2,Д2	Б3,Ц3,
2.	Јегричка 2	1100	Јегричка	700	Б1,Ц1,Д1	Б2.Ц2,Д2	Б3,Ц3,
3.	ББ	4314,37	Бечеј - Богојево	43,561	Б1,Ц1,Д1	Б2.Ц2,Д2	Б3,Ц3,
4.	Турија – Надаљ II	965,86	Бечеј - Богојево	5612	Б1,Ц1,Д1	Б2.Ц2,Д2	Б3,Ц3,
5.	Турија – Надаљ I	5904,55	Бечеј - Богојево	23961	Б1,Ц1,Д1	Б2.Ц2,Д2	Б3,Ц3,
6.	Бељанска бара	213,02	Бечеј - Богојево	700	Б1,Ц1,Д1	Б2.Ц2,Д2	Б3,Ц3,

Табела 46. Мрежа мелиоративних канала

1.6. Густина насељености

Према попису из 2011. године, на површини од 284,29 км² колико заузима Општина Србобран, са укупно 3 насеља, Општина Србобран има 16.317 становника, док је густина насељености 57 становника по км². Према статистичким подацима из 2011.године густина насељености у урбаном делу општине је 61 становник - 12.009. становника, у МЗ Турија 42 становника-2300 становника и у МЗ Надаљ 58 становника по км² - 2008 становника (види табелу 3). У табели 13. дат је преглед становништва по насељеним местима.

1.7. Величина животињског фонда

У сектору сточарства, највише се узгајају свиње, говеда, овце и живина. Најзаступљенији је узгој свиња којим се бави укупно 1.049 пољопривредних газдинстава, затим говеда, чијим узгојем се бави 198 газдинстава, те оваца које узгаја укупно 130 пољопривредних газдинстава. Важно је напоменути да код свих ових фармера доминира стадо величине 3-9 грла. За пројекције даљег развоја пољопривреде, индикативна је економска, социјална и образовна структура газдинстава на подручју општине Србобран.

Претходна анализа показује изразиту доминацију пољопривредних газдинстава са 1- 2 члана, која у укупној структури чини 91 одсто. Истовремено, врло мали број газдинстава се бави вишим нивоом прераде пољопривредних газдинстава (свега 8,5%), што отвара могућности за дефинисање развојних циљева / приоритета у овом сегменту. Такође, и образовна структура у власничком, односно управљачком сегменту показује својеврсне "унутрашње резерве" које се у наредном периоду, промовисањем и увођењем образовних концепата искористити - превазићи.

Говеда: 1.409 грла, од тога (краве и стеоне јунице 553); Свиње: 19.984, од тога (крмаче и супрасне назимице 2175); Овце: 1.651, од тога (овце за приплод 835); Живина: 48.211.

Дивље животиње

Србобран:

Срна	669	Зеца	2820	Шакал	25
Лисица	200	Куна златица	2	Јазавац	20
Ондатра	50	Нутрија	10	Фазан	300
Пољска јеребица	50	Дивља гуска лисаста	50	Лиска црна	100
Дивља патка глувара	1000	Дивља патка кржуља	400	Дивљи голуб гривњаш	100
Препелица	9000	Грлица	7000	Гугутка-кумрија	4000
Јастреб кокошар	30	Велики корморан	50	Сива чапља	12
Степски твор	4	Хермелин	2	Лисица	6
Сива врана	500	Сврака	600		

Турија: Крупна дивљач: срне 262. ком. (мужјак 98., женка 104., лане 60.); **Ситна дивљач (сисари):** Зечеви 850. ком., лисица 80., куна белица 30., куна златица 6., јазавац 10., ондатра 40., нутрија 10., шакал 2., дивља мачка 2., видра 2., степски твор 20., шарени твор 20.; **Ситна дивљач (птице):** фазан 225., пољска јаребица 28., дивља гуска – лисаста 50., дивља гуска – глоговњача 300., дивља патка глуvara 100., дивља патка риђоглава 60., дивљи голуб гривњаш 80., препелица 1000., гугутка - кумрија 2000., гачац 1000., велики корморан 50., сива врана 500., сврака 500., дивља патка кржуља 250., сојка - креја 100.,

Надаљ: Крупна дивљач: срне 125. ком.; **Ситна дивљач (сисари):** Зечеви 571. ком.; **Ситна дивљач (птице):** фазан 180., пољска јаребица 60., дивља патка 500., гугутка 2000., лиска црна 400.

1.8. Опис значајних историјских поплава које својим понављањем могу изазвати значајне штете

Није било значајних/мање значајних поплава које су изазвале значајне материјалне штете.

1.9. Процена могућих штетних последица будућих поплава на људско здравље, животну средину, културно наслеђе и привредну активност, узимајући у обзир што више чињеница као што су топографија, положај водотока

У случају настанка поплава могу се очекивати губици људских живота, као и нарушени услови за живот у смислу нестанка енергената, нарушено снабдевање храном, водом и хигијенским средствима. Може доћи до оштећења стамбених и привредних објеката, као и објеката за смештај животиња. Могуће је рушење насипа и пробијање одбрамбених система заштите од поплава као и плављење већег дела пољопривредних површина, очекује се смањење приноса. Оштећење комуналних система водовода и канализације и деградација свих грађевинских објеката у зонама плављења. Уgroженост свих индивидуалних стамбених објеката, опасност од делимичног или потпуног рушења. Уgroжавање живота и здравља људи и животиња услед појаве заразних болести. Очекују се промене у животној средини због оштећења или уништења зелених површина и других загађења. Може се очекивати изливање опасних материја у складиштима привредних друштава.

1.10. Опште хидролошке и геоморфолошке карактеристике, са плавним подручјима као природним ретензијама

Републичка дирекција за воде, Министарства за пољопривреду, шумарство и водопривреду, израдила је 2012.године прелиминарну процену ризика од поплава за Републику Србију, на којој су приказана и значајна поплавна подручја на територији Општине Србобран. Поплавно подручје јесте подручје које вода повремено плави, услед изливања водотока или сувишних унутрашњих вода. На слици 22. приказана су значајна поплавна подручја за водотокове који се налазе на територији АП Војводина, али Општина Србобран није угрожено од поплава.



Слика бр. 22: Значајна поплавна подручја за део АП Војводина
Извор: <http://www.rdvode.gov.rs/uredjenje-vodotoka-pp-rizika-poplava.php>

1.11. Ефикасност изграђених објеката за заштиту од поплава

Да би се смањило штетно дејство вода и да би последице изазване плављењем биле што мање (поготово од подземних вода), неопходно је предузети одређене превентивне мере одбране од поплава, и то:

1. кроз урбанистичко уређење простора и насеља, водити рачуна о нивоу подземних вода при планирању градње а у циљу заштите живота и здравља људи и материјалних добара од поплава,

2. изградња система канала за одвођење воде и њихово одржавање,
3. изградња пропуста са већом пропусном моћи воде,
4. унапређивати системе осматрања, веза и координацију извршења задатака,
5. предузимати мере чишћења речних корита, канала и јаруга,
6. израђивати планове заштите и спасавања од поплава.

Да би ове превентивне мере биле на време изведене Штаб за ванредне ситуације Општине Србобран ће сваке године у сарадњи са јавним предузећем "Градитељ" и месним заједницама насељених места анализирати и сачинити предлог мера за отклањање опасности од подизање нивоа подземних вода – поплава.

Одбрану од поплава на неуређеним водотоковима ван система редовне одбране водопривредних предузећа, планирају и спроводе јединице локалне самоуправе, надлежни орган и штаб за ванредне ситуације. Општина Србобран има израђен Оперативни план одбране од поплава за воде 2.реда. Постоје системи ране најаве.

1.12. Слабе тачке у систему заштите од штетног дејства вода на водотоковима првог и другог реда

Постојећи заштитни систем од штетног дејства воде на водотоковима првог и другог реда пружају (за сада) адекватан степен заштите. Највећи проблем је тај што су поједини делови обала и насипа обрасли биљном вегетацијом, дрвенастим коровом и дрвном масом. На појединим деловима водотока се налази индустријска инфраструктура у виду инсталација и мостова који ометају обављање одржавања. Деонице на којима не постоје оштећења насипа и обалоутврде, одржавају се у потребној мери. Проблеме ствара и депоновање разног комуналног отпада.

1.13. Положај насељених области

Територија Општине Србобран састоји се од 3 насеља, чији су атари различите величине – највећи је атар МЗ Србобран. Комплексност положаја проистиче и из чињенице да територија Општине мањим делом подељена Каналом ДТД. Општина Србобран је претежно низијска, налази на надморској висини нижој од 100 м. На основу израчунавања дошло се до податка да је средња надморска висина територије општине 112 м. Река Криваја целом својом дужином пресеца територију насељеног дела МЗ Србобран. Северно од МЗ Турија пролази Канал ДТД, док МЗ Надаљ нема ни једну реку, нити канал у свом атару.

1.14. Подручја привредних активности

Општина Србобран је, у демографском смислу, насељена у урбаном делу и има око 500 малих приватних предузећа, а слабије насељена у руралном делу где се становништво бави пољопривредом. У целој Општини преко 80% становништва запослено је у пољопривреди. Рурални део је пољопривредни, погодан за сточарство, ратарство, пластеничку производњу и у руралном подручју се налази највећи део обрадивог земљишта. Највећи део обрадивог пољопривредног земљишта је у приватном власништву.

1.15. Дугорочни развој укључујући утицаје климатских промена на појаву поплава

Србобран и његову околину одликује умерено континентална клима где су лета најчешће жарка, а зиме хладне. Почетак године карактерише веома хладно време, док су у току пролетних месеци (нарочито у мају) и у рано лето учестали локални пљускови и грмљавине. Месец јул и август карактеришу високе температуре и мала количина падавина. Топао период се често наставља и у септембру и октобру и назива се позно или „михољско“ лето.

Један од најважнијих климатолошких елемената који утиче на појаву поплава су падавине. Оне имају највећу променљивост и у времену и у простору. Без обзира на природу падавина, оне се изражавају у милиметрима или у литрима по метру квадратном. Један милиметар висине падавина представља један литар воде на квадратном метру хоризонталне површине. Средње годишње количине падавина на подручју Србобрана крећу се у интервалу од 647,3 мм., падавински минимум јавља се у марту и износи 45,1 мм.

Најинтезивније падавине су у мају, јуну и јулу. Количина падавина у току године указује на карактеристике континенталног типа, где је максимум у летним, а минимум у зимским месецима.

1.16. Могућност генерисања других опасности

Услед поплава може доћи до настанка техничко-технолошког удеса на постројењима са опасним материјама као и приликом њиховог транспорта. Угрожене су готово све фабрике и постројења које се налазе у плавном подручју. У таквим околностима постоји и велика могућност настанка пожара. Поред ових опасности, може се очекивати и настанак епидемија и епизотија, као и биљних заразних болести.

4. ПРЕВЕНТИВНЕ МЕРЕ

4.1 Превентивне мере

Да би се смањило штетно дејство вода и да би последице изазване плављењем биле што мање, неопходно је предузети одређене превентивне мере одбране од поплава, и то:

1. кроз урбанистичко уређење простора и насеља, водити рачуна о нивоу подземних вода при планирању градње а у циљу заштите живота и здравља људи и материјалних добара од поплава,
2. изградња система канала за одвођење воде и њихово одржавање,
3. изградња пропуста са већом пропусном моћи воде,
4. унапређивати системе осматрања, веза и координацију извршења задатака,
5. предузимати мере чишћења речних корита, канала и јаруга,
6. израђивати планове заштите и спасавања од поплава.

Да би ове превентивне мере биле на време изведене Штаб за ванредне ситуације Општине Србобран ће сваке године у сарадњи са јавним предузећем „ месним заједницама насељених места анализирати и сачинити предлог мера за отклањање опасности од подизање нивоа подземних вода – поплава.

Скупштина општине дужна је да:

- Донесу оперативни план за одбрану од поплаве за сваку годину и годишње програме за уређење атмосферске канализације,
- обезбеде финансијска средства за остваривање планова и програма,
- обезбеде одржавања канализационе мреже у границама урбанистичког плана насеља преко надлежних јавних предузећа,
- да обезбеди техничку документацију о атмосферској канализацији за грађевинске реоне.

ЈВП „Воде Војводине“ Нови Сад у сарадњи са ВП „Бачка“ дужно је да:

- изради дугорочне и средњорочне планове и годишње програме за доградњу и реконструкцију система за одводњавање,
- да врши истраживања у циљу повећања степена сигурности од поплава и прихватања сувишних вода из насељених места,
- да обезбеди финансијска средства за извршавање превентивних радова и других активности у складу са програмом радова и могућности корисника,
- да врши одржавање и обезбеди погонску спремност система за одводњавање, у складу са расположивим финансијским средствима,
- да изради оперативни план за одбрану од унутрашњих вода (организација одбране, списак особља, механизације, алата, материјала и друго),
- да обезбеди техничку документацију за одвођење сувишних вода,
- да врши одвођење сувишних вода са пољопривредног и другог земљишта и пријем и одвођење сувишних вода из атмосферске канализације са грађевинског земљишта у складу са:
Законом о водама,
Законом о ванредним ситуацијама,
Оперативним планом за одбрану од поплава.

Привредни субјекти који се баве пољопривредном деланошћу и власници пољопривредног земљишта су дужни да:

- обезбеде извођење повремених бразда на својим њивама за ефикасан одвод сувишних вода из депресија до најближих канала за одводњавање.

Становници насељених места и власници објеката и земљишта у насељеним местима дужни су да:

- редовно одржавају чисте канале и пропусте испред својих станбених зграда, службених просторија, пословних објеката, дворишта и грађевинског земљишта.

5. МЕРЕ ЗАШТИТЕ ОД ПОПЛАВА

5.1 Мере заштите у случају непосредне опасности од поплава

Ради спречавања настанка штета од поплава предузимају се следеће мере:

1. редовно праћење и осматрање нивоа подземних вода,
2. активирање Штаба за ванредне ситуације општине Србобран,
3. стављање у приправност предузећа опремљених и оспособљених за заштиту и спасавање од поплава,
4. информисање и обавештавање становништва о могућем настанку поплаве и предузимање потребних превентивних мера за заштиту.

Оперативним планом одбране од поплава утврђени су следећи критеријуми за увођење мера редовне и ванредне одбране од поплава:

У односу на опасности од поплава утврђена су три степена:

Редовна одбрана од поплава, настаје када сувишне воде почињу интензивно да теку каналском мрежом и траје све док се редовним коришћењем канала за одводњавање, испусних устава и црпних станица сувишне воде могу да одводе без посебних ванредних радова, а вода се не излива из каналске мреже.

Ванредна одбрана од поплава, настаје када изграђеним системима за одводњавање и сеоском канализацијом није могуће у задовољавајућем року одвести поплавне воде са пољопривредног земљишта или из насеља и због тога долази до изливања воде из канала са претњом настајања штета на усевима и објектима.

Ванредна ситуација настаје када није могуће са људством, средствима и мрежама предвиђеним плановима за одбрану од поплава отклонити опасност од настајања поплава ширих размера и већих материјалних штета. Неопходно је ангажовање већег броја радне снаге и механизације ради преузимања већих радова.

Критеријуми и услови за проглашење редовне и ванредне одбране од поплава од унутрашњих вода

Критеријум А

- Услов А1 Евакуациони објекат који омогућава контролисану евакуацију великих вода (може бити у склопу бране или независан објекат) не може да одржава прописани ниво ни после непрекидног рада до 24х, или уколико је у пријемнику испуњено минор корито.
- Услов А2 Евакуациони објекат који омогућава контролисану евакуацију великих вода (може бити у склопу бране или независан објекат) не може да одржава прописани ниво ни после непрекидног рада од 48х, или је за реципијент проглашена редовна одбрана од поплава спољних вода.
- Услов А3 Евакуациони објекат који омогућава контролисану евакуацију великих вода (може бити у склопу бране или независан објекат) не може да одржава прописани ниво ни после непрекидног рада од 72х, као и у случају хаварије, или је за реципијент проглашена редовна одбрана од поплава спољних вода.

Критеријум Б

- Услов Б1 Каналска мрежа на појединим деоницама је у толикој мери испуњена водом, да прети изливање воде из канала, односно пријем воде у канале је отежан.
- Услов Б2 На појединим деоницама долази до изливања воде из канала на околни терен, односно пријем воде у канале је изразито успорен.
- Услов Б3 На појединим деоницама долази до изливања воде из канала на околни терен, односно пријем воде у мрежу је онемогућен.

Критеријум Ц

- Услов Ц1 Засићеност земљишта до максималног водног капацитета на сливу са појавом поплавлених површина до 1% површине система.
- Услов Ц2 Засићеност земљишта до максималног водног капацитета на сливу или до 5% површине система поплавлено. Угрожени поједини индустријски објекти саобраћајнице и стамбене зграде.
- Услов Ц3 Засићеност земљишта до максималног водног капацитета на сливу или више од 5% површине система поплавлено. Поплавлени поједини индустријски објекти, саобраћајнице и стамбене зграде.

Критеријум Д

- Услов Д1 Висок снежни покривач на сливу хидромелиорационих система за одводњавање, каналска мрежа засута снегом и делимично заледјена. Прогноза времена – пораст температуре и нагло топљење снега.
- Услов Д2 Висок снежни покривач на сливу хидромелиорационих система за одводњавање, каналска мрежа засута снегом и заледјена. Нагло топљење снега и кишне падавине, поплавлено земљиште на смрзнутој подлози.

5.2 Оперативне мере и активности када дође до поплава

Одбрану од поплава од унутрашњих вода на појединим хидромелиорационим системима за одводњавање проглашава наредбом руководиоца одбране од поплава од унутрашњих вода на водном подручју и то: редовну одбрану када се стекне један од услова по критеријумима А, Б, Ц и Д са индексом 1, а ванредну одбрану када се стекне један од услова са индексом 2.

Обезбеђење особља за редовну и ванредну одбрану од поплава унутрашњих вода

У редовној одбрани од поплава од унутрашњих вода јавно водопривредно предузеће обезбедјује потребан број лица за рад у времену од 06-18 часова (једна смена), а на црпним станицама у времену од 0-24 часа (две смене по 12 часова).

У ванредној одбрани од поплава од унутрашњих вода јавно водопривредно предузеће обезбеђује број лица за рад, као и на црпним станицама у времену од 0-24 часа (две смене по 12 часова).

Када дође до пробијања одбрамбених насипа и изливања вода ван корита река и плављења насеља предузимају се следеће мере и активности:

1. преко средстава јавног информисања се обавештава становништво о насталој ситуацији и угрожености,
2. црпљење воде из поплавлених објеката,
3. прокопавање нових и чишћење постојећих канала за бржи проток надошле воде,
5. предузимање хигијенско-епидемиолошких мера за заштиту становништва,
6. пружање здравствене и друге потребне помоћи становништву.

**5.3 Оперативне мере и активности у отклањању последица од поплава
Када дође до повлачења воде из поплавлених насеља у корита река, јаруга и канала предузимају се следеће мере и активности:**

1. темељно чишћење поплавлених објеката,
2. одвођење и испумпавање заосталих вода,
3. чишћење, дезинфекција и хлорисање водних објеката,
4. микробиолошка контрола исправности хране и воде,
5. укидање забране употребе воде, здравствено и санитарно обезбеђивање угроженог подручја.

6. РУКОВОЂЕЊЕ ОДБРАНОМ ОД ПОПЛАВА

6.1 Штаб за ванредне ситуације општине Србобран

За координацију и руковођење заштитом и спасавањем у ванредним ситуацијама, на територији Општине Србобран образује се Општински штаб за ванредне ситуације, који руководи и координира рад субјеката система заштите и спасавања и снага заштите и спасавања у ванредним ситуацијама на спровођењу утврђених задатака, наређује употребу снага заштите и спасавања, средстава помоћи и других средстава, која се користе у ванредним ситуацијама.

Спровођење мера за одбрану од поплава врши Штаб за ванредне ситуације Општине Србобран, којим руководи Председник Општине Србобран. Он је Командант Штаба и има помоћнике (чланове штаба).

Одлуку о проглашењу ванредне ситуације на територији Општине, на предлог Штаба, доноси председник Општине Србобран.

Штаб образује помоћни стручно-оперативни тим за извршавање задатака заштите и спасавања од поплава и несрећа на води и под водом и његовим радом руководи руководилац тима, којег именује Штаб за ванредне ситуације.

Основни задаци стручно-оперативног тима су:

1. Редовно прате прописе, који регулишу ову област (односно задатке), за коју је образован.
2. Предлажу Штабу доношење адекватних мера (превентивних и оперативних) из оквира своје надлежности.
3. Сарађују са надлежним органима и другим правним лицима у реализацији задатака за коју је образован.
4. Учествоју у стручном оспособљавању и обучавању, које спроводе надлежни органи, у складу са Законом и другим прописима, и по наредби команданта Штаба.
5. Извршавају и друге задатке заштите и спасавања у складу са прописима и по наређењу команданта Штаба.
6. За случај проглашења ванредне ситуације и мобилизације, стручно-оперативни тимови непосредно учествују у извршавању задатака заштите и спасавања из своје надлежности, у складу са наређењем и закључком Штаба.

Штаб за ванредне ситуације Општине Србобран је дужан да сарађује са секторским руководиоцем у водопривредном предузећу, које пружа стручну помоћ Штабу и предузима потребне мере у складу са Законом.

Одбрана од поплава спроводи се на основу овог плана.

Назив држ. органа, органа града/општине, јавних служби или прив. друштва : Општинска управа Србобран								
Адреса: Трг Слободе бр.2		Web sajt:		Телефон: 021/730-020		Факс: 021/731-079		e-mail:
Одговорна лица и лица за контакт :								
Функција/Радно место	Име	Презиме	тел посао	тел мобилни	Факс	e-mail	тел у стану	Адреса стана
Председник Општине Србобран	Радивој	Дебељачки	021/731-077	064/889-4446	021/731-079	srbobran@eunet.rs	/	Барањска 14, Србобран
Зам.Председника Општине Србобран	Милица	Зарић	021/730-020	069/582-1700	021/731-079	milicazaric991@gmail.com	021/733-103	Жарка Зрењанина 110 Србобран
Инспектор у МУП-у Н.Тесле бб	Жељко	Ђурић	021/706-752	064/892-0876	021/525-642	/	021/792-178	Ђуре Јакшића 35 Врбас
Члан општинског Већа из области социјалне заштите	Илија	Газепов	021/2237-014	063/589-810 063/1051-138	/	dr.ilijagazepov@gmail.com	021/2237-090	Светог Саве 26 Турија
Секретар Црвеног крста ул.Светог Саве 15 Србобра	Золтан	Бергел	021/730-501	063/1077-651	021/730-5011	srbobran@redcross.org.rs	021/731-445	Лазе Костића 31 Србобран
Дир.ЈКП."Градитељ" Доситејева 2 Србобран	Милош	Јвановић	021/730-158	064/809-4094	021/731-012	jovanovic.graditelj@gmail.com	021/2238-023	Светозара Марковића 3/а Турија
Директор дома здравља "Др. Ђорђе Бастић" Србобран	Властимир	Кладар	021/730-600	063/801-6736	021/730-609	dz_srbobran@neobe.e.net	-	Париске Комуне 15 Нови Сад
Лекар дома здравља и члан општ. Већа из области здравља	Горанка	Ашћерић	021/730-600	060/737-9733	021/730-609			
Командир П.С.Србобран ул.Цара Лазара 10	Ненад	Тевавац	021/730-542	064/892-4113	021/730-078	/	/	Барањи кароља 32 Темерин
Начелник П.С.Србобран ул.Цара Лазара 10	Добривој	Марић	021/731-666	062/214-021	021/730-078	maric.dobrivoj@gmail.com		
В.Д.Коман. ПВСЈ.М.Обилића 19 Србобран	Дамир	Маџгаљ	021/731-200	063/8677-909 064/8920-881	021/731-200	srbobranvatrogasci@gmail.com	021/735-697	Светог Саве Србобран
Дир.Центра за соц.рад Србобран Ул.Светог Саве 15	Бисерка	Веселиновић	021/730-177	063/1050-178	021/730-177	srbobrancsr@minrzs.gov.rs	021/705-016	Ђуре Салаја 6 Врбас

Инсп.за заштиту жив.средине Трг Слободе 2 Србобран	Љиљана	Белић	021/73 0-020	063/105 0-394	/	ljiljana.bel ic@srbobr an48.rs	/	Београдски кеј 41 Нови сад
одељ.за Урбан.Општ.уп раве Србобран,Трг Слободе 2 Србобран	Бошко	Поповић	021/73 0-020	063/105 0-071	021/731- 079	vs_srbobr an@eunet .rs	021/731 -704	Смедеревс ка 20 Србобран
Радник на пословима јавних служби и грађанских стања	Татјана	Ивановић	021/73 2-402	062/815- 4847	021/731- 079	Tatjanaiva novic1990 @gmail.co m	021/730 -782	Петра драпшина 89 Србобран
„Радио Србобран“доо Србобран Лист Ференца 2/5	Ивица	Шмит	021/73 1-444	063/105 0-253	021/731- 449	schmidt@ neobee.ne t	021/732 -444	Милоша Обилића 16/1 србобран
Члан општинског Већа, ресор информисања	Беата	Сабадош Фодор	021/73 0-020	063/105 1-745	021/731- 079	beata@sr bobran.rs	021/733 -208	Дубровачк а 70 Србобран
Комунални инспектор у ОУ Србобран	Дејан	Андрић	021/73 0-020	063/105 1-274	021/731- 079	dejan.and ric@srbob ran48.rs	/	Струмичка 5 Србобран
Шеф водовода у ЈКП Градитељ Србобран	Немања	Мацура	021/73 0-158	064/809- 4095	021/730- 158	graditelj.v odovod@g mail.com	021/730 -779	19 Октобра 2 србобран
Пензионисани радник Управе за ВС у Новом саду	Сава	Радонић	021/73 0-551	063/452 026	021/730- 551	savaradon ic@stcable .rs	021/730 -111	Ђуре Јакшића 15 Србобран
Грађевински инспектор у општинској управи Србобран	Снежана	Милојевић Гавриловић	021/73 0-020	069/400- 9490 064/889- 4455	/	snezana. milojevic @srbobra n48.rs	021/510 -701	Руменачка 49 Нови сад
Директор дома културе Србобран	Соња	Стојановић	021/73 1-919	063/411- 451		dk- srbobran @stcable.r s		
Припадник војске Србије	Томислав	Петровић	021/70 6-250	066/870 9-241, 064/128 0-297	021/4835 -579	tomastrel ac@gmail. com	/	Алексе Шантића 14 Нови Сад
Представник ловачког удружења „Фазан“ Србобран	Душан	Поповић	021/73 1-008	064/898- 2178	/	popovidu @gmail.co m	021/731 -008	Николе Тесле 3 Србобран
Дир. Центра за спорт општине Србобран	Слободан	Субић	021/731 -279	060/300 1-580	/	cst.srbobr an@eunet .rs	021/732 -491	Данила Киша 3 Србобран
Дир. АМК „Србобранац“	Душан	Шарчев	021/730 -372	063/779- 4639	/	amkpd@ mts.rs	021/735 -340	Данила Киша 13 Србобран

СТРУЧНО ОПЕРАТИВНИ ТИМ ЗА ЗАШТИТУ И СПАСАВАЊЕ ОД ПОПЛАВА И НЕСРЕЋА НА ВОДИ И ПОД ВОДОМ**списак стручно оперативног тима**

- 1/ Помоћник команданта за заштиту и спасавање од поплава, **Милош Јовановић**, руководилац тима,
- 2/ Представник Општинске управе Србобран, Одељење за привреду, **Мирослав Милојевић**
- 3/ Представник ловачког удружења "Фазан" Србобран, **Душан Поповић**
- 4/ Представник МЗ Турија, **Мирослав Радосављев**
- 5/ Представник МЗ Надаљ, **Југослав Шијачки**

6.2 Повереници Штаба за ванредне ситуације општине Србобран

У систему руковођења у одбрани од поплава, као и у превентивним мерама овог Оперативног плана, помоћ Штабу за ванредне ситуације Општине Србобран су дужни да пружају **председници Савета Месних заједница**. Такође у систему руковођења у одбрани од поплава повереници и заменици повереника обављају послове заштите и спасавања које поставља и разрешава Штаб за ванредне ситуације Општине Србобран, својим закључком донетим дана 21.11.2012. год. бр. 82-20/2012.

Председници Савета Месних заједница Општине Србобран

1. МЗ Србобран Нинослав Јокановић тел. бр. 730-133
2. МЗ Турија – Милош Јовановић, тел. бр. 2237-016
3. МЗ Надаљ - Дејана Алексијевић тел. бр. 2239-004.

Повереници Штаба за ванредне ситуације општине Србобран

у МЗ «Србобран», која има **12009** становника, поставља се **12** (дванаест) повереника и **12** (дванаест) заменика повереника и то:

1. **Нандор Брашњо**, пољопривредник, рођ. 11.06.1967., ул. Скадарска бр.1 за повереника
- **Аранка Бергел**, наставник, члан општинског Већа, рођ. 25.04.1961., ул. Дожа Ђењрђа 106 за заменика
2. **Нинослав Јокановић**, пољопривредник, рођ.17.04.1978. ул. 9 Југовића 66 за повереника,
- **Гордана Мркшић**, инг.пољопривреде, рођ. 01.05.1974. ул.9 Југовића 34
3. **Милица Зарић**, дипл. економиста, 19.09.1991., ул. Жарка Зрењанина 110 за повереника
- **Наташа Зекић**, Мастер инжењер заштите животне средине, рођ. 11.03.1992. ул. Шумадијска 13
4. **Бојана Јокић**, васпитачица, рођ. 22.10.1983. ул. Станоја Главаша 9, за повереника
- **Љиљана Чобанов**, екон. Техничар, рођ. 19.03.1959. ул. Жарка Зрењанина 39, за заменика
5. **Мирослав Рељић**, инг. Струковне заштите, 24.09.1994. ул. Милоша Црњанског 22, за повереника
- **Никола Јаковљевић**, машински техничар за компјутерско конструисање, рођ. 12.04.1996. ул. Милоша Обилића 59, за заменика
6. **Владимир Шарчев**, правник, рођ. 02.06.1991. ул. Николе Тесле 13, за повереника
- **Љубица Аларгић**, пензионер, рођ. 15.01.1950. ул. Миладина Јоцића 5, за заменика
7. **Радивој Дебељачки**, Мастер политиколог, рођ. 09.12.1990. ул. Барањска 14, за повереника
- **Даринка Молдованов**, пољ. техничар, рођ. 13.10.1967. ул. Васе Чарапића 14/6, за заменика
8. **Ђорђе Дебељачки**, медицински техничар, рођ. 08.04.1960. ул. Светог Саве 70, за повереника
- **Татјана Дебељачки**, грађевински техничар, рођ. 05.07.1963. ул. Светог Саве 70, за заменика
9. **Роберт Сабо**, пољопривредник, рођ. 12.12.1978. ул.19 Октобра 104 за повереника
- **Ержебет Хушћи**, рачуновођа, рођ. 03.07.1961. ул. Шумадијска 11, за заменика
10. **Савка Лазић**, текстилни конфекционар, рођ. 07.05.1971. ул. Врбашка 5, за повереника
- **Бранка Ћорић**, Струковни економиста, рођ. 23.05.1992. ул. Петра Драпшина 16, за заменика
11. **Милан Бранков**, радник, рођ. 25.12.1966. ул. Скопљанска 18/1 за повереника
- **Габриела Бранков**, пољ. техничар, 29.07.1997. ул. Скопљанска 18/1 за заменика
12. **Јожеф Сеги**, пољопривредник, рођ. 11.04.1983. ул. Пере Сегединца 81, за повереника
- **Илдико Бошњак**, ССС - гимназија, рођ. 15.09.1991. ул. Милоша Црњанског 4/7, за заменика

1) **У Месној заједници Турија**, која има 2300 становника, поставља се 2 повереника и 2 заменика повереника и то:

1. **Јовановић Милош**, дипл. Менаџер, рођ. 03.10.1983. ул. Светозара Марковића 3/а, за повереника
- **Милан Срдановић**, мастер инг. Заштите од пожара, Рођ. 08.02.1991. ул. Јована Поповића 8, за заменика
2. **Радосављевић Мирослав**, Секретар МЗ Турија, рођ. 19.09.1958., ул. Бранка Радичевића 1/а, за повереника
- **Стефан Шијачић**, екон. Техничар, рођ. 20.07.1991., за заменика

2) **У Месној заједници Надаљ**, која има 2008 становника, поставља се 2 повереника и 2 заменика повереника и то:

1. **Дејана Алексијевић**, економски техничар, рођ. 1988 год., ул. Браће Пантић 34, за повереника
- **Бранко Кобац**, машинбравар, рођ. 1982. год. Ул. Партизанска 45, за заменика
3. **Југослав Шијачки**, Секретар МЗ Надаљ, економски техничар, рођ. 06.08.1961. ул. Драгише Мишовића 5/в, за повереника
- **Ђорђе Тот**, аутоелектричар, рођ. 1991. год. Ул. Др. Лазара Ракића 9, за заменика.

7. АНГАЖОВАЊЕ РАДНЕ СНАГЕ, МЕХАНИЗАЦИЈЕ ОПРЕМЕ И МАТЕРИЈАЛА

Број људи и количина материјалних и техничких средстава је дата у табеларном приказу обима учешћа сваког предузећа појединачно.

Редни бр.	Н а з и в	Одговорно лице	Конт. телеф.	Бр. људи	Булдожер	Трактор	Пумпа	Ровокопач	Цистерна	Аутобус
1	2	3	4	5	6	7	8	9	10	11
1.	ЈКП „Градитељ“ Србобран	Милош Јовановић	731-012	7	1	2	5	1	-	-
2.	Ватрогасно Спасилачко одељење Србобран	Маџгаљ Дамир Србобран	731-200	12	-	-	2	-	4	-

Ангажовање радне снаге, механизације, опреме и материјала врши се на основу Закона о ванредним ситуацијама („Службени гласник РС“, бр.111/09), Закона о водама („Службени гласник РС“, бр.30/10), одлука надлежних органа Општине Србобран, наредби командата Штаба за ванредне ситуације општине Србобран и важећих прописа и аката везаних за одбрану од поплава.

7.1 Дужности и обавезе субјеката одбране од поплава (Одлука о одређивању оспособљених правних лица од значаја за заштиту и спасавање у Општини Србобран)

За заштиту подручја од поплава потребно је, од стране Штаба за ванредне ситуације Општине Србобран, обезбедити радну снагу, материјал и опрему од следећих Предузећа, као носилаца активности у одбрани од поплава:

У случају проглашења ванредне ситуације, ови субјекти су дужни да:

1. ЈКП „Градитељ“ Србобран,
 2. Професионално - Ватрогасно спасилачка јединица Србобран,
 3. Центар за социјални рад Србобран
 4. Дом Културе Србобран
 5. Дом здравља „ Др. Ђорђе Бастић“ Србобран,
 6. Општинска организација црвеног крста Србобран
 7. Центар за спорт и туризам општине Србобран.
 8. Ветеринарска станица Србобран
 9. Аутомото клуб “Србобранац” ДОО
 10. Радио Србобран
- a) обезбеде сопствене објекте и опрему,
 - b) одржавају саобраћајнице локалног карактера и путеве од значаја за одбрану од поплава,
 - c) обезбеде функционалност и заштиту објеката у ванредним ситуацијама од штетног дејства воде (редовно чишћење око мостова, канала, сливника, пропуста у склопу),
 - d) обезбеде поуздано водоснабдевање становништва и све потребне мере заштите виталних објеката система за водоснабдевање који могу бити угрожени штетним дејством вода,

- e) обезбеде функционалност атмосферске и фекалне канализације у ванредним ситуацијама,
- f) обезбеде поуздано функционисање сопствене оперативне и механизације у ванредним ситуацијама и са њом учествују у реализацији оперативних мера, активности и радова у свим фазама одбране од поплаве, а у складу са шемом руковођења и координације.

7.2 Дужности и обавезе других правних субјеката (остала предузећа)

У току поплава и отклањању последица од поплава за организацију пружања прве медицинске помоћи, прве ветеринарске помоћи, асанацију, спасавање, евакуацију, збрињавање и спровођење других мера заштите од поплава ангажују се предузећа и други привредни субјекти у зависности од делатности:

7.3 Дужности и обавезе Месних заједница потенцијално угрожених подручја

Месне заједнице су дужне да предузму широке мере указивања потребе да свако домаћинство узме учешћа у заштити око угрожених површина, које би редовним одржавањем оспособили за одбрану од поплава и већих размера.

Месне заједнице су дужне да предузму све потребне мере за ангажовање обавезне радне снаге, за уређење канала за одвод воде на својој територији.

1.4 Дужности и обавезе пољопривредника, пољопривредних предузећа и власника и корисника државних, јавних и других објеката и земљишта потенцијално угроженог подручја

Пољопривредници, пољопривредна предузећа и власници и корисници државних, јавних и других објеката и земљишта потенцијално угроженог подручја су дужни да превентивно обезбеде извођење повремених бразда на својим њивама, ради ефикасног одвођења сувишних вода у најближи канал, као и да редовно одржавају канале и пропусте око својих зграда, службених просторија и дворишта, како би исти били у функционалном стању.

2. ОБАВЕШТАВАЊЕ ЈАВНОСТИ

Штаб за ванредне ситуације Општине Србобран, у оквиру својих активности, предузима мере да се преко средстава јавног информисања (Радио Србобран, портали Србобран-нет и Србобранданас) становништво упозна са свим битним околностима у вези предстојеће поплаве, о предузетим мерама док је поплава у току, као и о престанку опасности од поплава и о предузимању даљих мера за отклањање последица поплаве.

У спровођењу ових активности, јавност се обавештава о следећем:

1. о степену угрожености од поплаве,
2. о активностима које се предузимају да би се смањила штета на имовини,
3. о безбедоносним активностима и могућностима реконструкције на оштећеним објектима након поплаве и сл.

4. ФИНАНСИРАЊЕ ОДБРАНЕ ОД ПОПЛАВА

Средства за реализацију Оперативног плана за одбрану од поплава од вода II реда на територији Општине Србобран се обезбеђују из буџета Општине Србобран, у складу са Законом.

За трошкове ангажовања материјално-техничких средстава из овог Оперативног плана, предузећа и други привредни субјекти имају право на накнаду, према стварно учињеним трошковима сходно уредби о начину ангажовања ствари за потребе заштите и спасавања и начину остваривању права на накнаду за коришћење истих (Сл. гласник РС, бр.10 од 30.01.2013.) .

У случају проглашења ванредне ситуације, Председник Општине ће се за евентуално недостајућа средства обратити посебним захтевом надлежним државним органима.

10. ЗАВРШНЕ ОДРЕДБЕ

Мишљење о Водама другог реда на територији општине Србобран, ЈВП „Воде Војводине“ Нови Сад су донели у свом Закључку бр.1-8/52 од 17.06.2014.

По један комплетан примерак овог Оперативног плана су дужни да имају сви планом задужени привредни субјекти, предузећа, институције и Месне заједнице.

По један примерак Оперативног плана се чувају у архиви Општинске Управе Србобран, у Одељењу за урбанизам, стамбено-комуналне послове и заштиту животне средине, МУП-а Сектора за ванредне ситуације, Управа за ванредне ситуације у Новом Саду.

Даном почетка примене овог Плана ставља се ван снаге План одбране од поплава ,број 325-3/2018 Оперативни план је објављен у „Службеном листу Општине Србобран“.

52.

На основу члана 200. а у вези са чланом 229. Закона о привредним друштвима („Службени гласник Републике Србије”, број 36/2011, 99/2011, 83/2014 - др. Закон, 5/2015, 44/2018 и 95/2018), члана 28. став 1. тачка 7. и члана 37 Одлуке о оснивању Друштва са ограниченом одговорношћу „Одмаралиште Србобран” Србобран („Службени лист Општине Србобран”, број 27/2017 и 8/2018), члана 40. Статута Општине Србобран („Службени лист Општине Србобран”, број 4/2019 и 20/2019) и члана 147. Пословника Скупштине Општине Србобран („Службени лист Општине Србобран”, број 11/2019), Скупштина Општине Србобран у својству Скупштине друштва са ограниченом одговорношћу „Одмаралиште Србобран” Србобран, на _ седници одржаној дана 20.04.2021 године, донела је

О Д Л У К У

о измени Одлуке о именовању чланова Надзорног одбора Друштва са ограниченом одговорношћу „Одмаралиште Србобран” Србобран и утврђивању висине накнаде за њихов рад

Члан 1.

У Одлуци о именовању чланова Надзорног одбора Друштва са ограниченом одговорношћу „Одмаралиште Србобран” Србобран и утврђивању висине накнаде за њихов рад („Службени лист општине Србобран” број 1/2018, 6/2019 и 18/2020) мења се:

Члан 1 и уместо:

Р.бр.	Име и презиме	ЈМБГ	Број личне карте/пасоша	Адреса
1.	Милица Каран	1908995805079	008640448 ПС Србобран	Србобран, Карађорђева 88
2.	Јована Шијачић	2601992837501	007167349 ПС Србобран	Србобран, Колубарска 22
3.	Мирјана Салетовић	2601987835010	006945736 ПС Србобран	Надаљ, Земљорадничка 50
4.	Дејана Алексијевић	2204988835007	006065443 ПС Србобран	Надаљ, Браће Пантић 34

Гласи:

Р.бр.	Име и презиме	ЈМБГ	Број личне карте/пасоша	Адреса
1.	Милица Каран	1908995805079	008640448 ПС Србобран	Србобран, Карађорђева 88
2.	Јована Шијачић	2601992837501	007167349 ПС Србобран	Србобран, Колубарска 22
3.	Мирјана Салетовић	2601987835010	006945736 ПС Србобран	Надаљ, Земљорадничка 50
4.	Данијела Коњевић	1105996805069	005404678 ПС Србобран	Надаљ, Браће Јоцков 39

Члан 2.

Ова Одлука ступа на снагу наредног дана од дана објављивања у „Службеном листу Општине Србобран”.

СКУПШТИНА ОПШТИНЕ СРБОБРАН
Број: 02-23/2021-І
Дана: 20.04.2021. године

ПРЕДСЕДНИЦА
СКУПШТИНЕ ОПШТИНЕ СРБОБРАН
Милена Аларгић,с.р.

53.

На основу члана 40. Статута општине Србобран („Службени лист општине Србобран” број: 4/2019 и 20/2019) и члана 147 Пословника Скупштине општине Србобран („Службени лист општине Србобран”, број: 11/2019), Скупштина општине Србобран на 9. седници одржаној 20.04.2021. године, донела је

Р Е Ш Е Њ Е

О давању сагласности на Извештај о раду

Центра за социјални рад општине Србобран са финансијским извештајем за 2020. годину

І

ДАЈЕ СЕ сагласност на Извештај о раду Центра за социјални рад општине Србобран са финансијским извештајем за 2020. годину, који је усвојио Управни одбор Центра за социјални рад општине Србобран на седници одржаној дана 26.03.2021. године.

II

Ово Решење објавити у „Службеном листу општине Србобран“.

СКУПШТИНА ОПШТИНЕ СРБОБРАН
Број: 401-37/2021-I
Дана: 20.04.2021. године

ПРЕДСЕДНИЦА
СКУПШТИНЕ ОПШТИНЕ СРБОБРАН
Милена Аларгић,с.р.

54.

На основу члана 40. Статута општине Србобран („Службени лист општине Србобран“ број: 4/2019 и 20/2019) и члана 147 Пословника Скупштине општине Србобран („Службени лист општине Србобран“, број: 11/2019), Скупштина општине Србобран на 9. седници одржаној 20.04.2021. године, донела је

РЕШЕЊЕ

О давању сагласности на Извештај о раду
Центра за физичку културу, рекреацију и туризам Србобран са финансијским извештајем
за 2020. годину

I

ДАЈЕ СЕ сагласност на Извештај о раду Центра за физичку културу, рекреацију и туризам Србобран са финансијским извештајем за 2020. годину, који је усвојио Управни одбор Центра за физичку културу, рекреацију и туризам Србобран на седници одржаној дана 25.02.2021. године.

II

Ово Решење објавити у „Службеном листу општине Србобран“.

СКУПШТИНА ОПШТИНЕ СРБОБРАН
Број: 401-24/2021-I
Дана: 20.04.2021. године

ПРЕДСЕДНИЦА
СКУПШТИНЕ ОПШТИНЕ СРБОБРАН
Милена Аларгић,с.р.

55.

На основу члана 40. Статута општине Србобран („Службени лист општине Србобран“ број: 4/2019 и 20/2019) и члана 147 Пословника Скупштине општине Србобран („Службени лист општине Србобран“, број: 11/2019), Скупштина општине Србобран на 9. седници одржаној 20.04.2021. године, донела је

РЕШЕЊЕ

о давању сагласности на Извештај о раду
Установе за културу Дом културе Србобран са финансијским извештајем за 2020. годину

I

ДАЈЕ СЕ сагласност на Извештај о раду Установе за културу Дом културе Србобран са финансијским извештајем за 2020. годину, који је усвојио Управни одбор Установе за културу Дом културе Србобран на седници одржаној дана 25.02.2021. године.

II

Ово Решење објавити у „Службеном листу општине Србобран“.

СКУПШТИНА ОПШТИНЕ СРБОБРАН
Број: 401-28/2021-I
Дана: 20.04.2021. године

ПРЕДСЕДНИК
СКУПШТИНЕ ОПШТИНЕ СРБОБРАН
Милена Аларгић,с.р.

56.

На основу члана 40. Статута општине Србобран („Службени лист општине Србобран“ број: 4/2019 и 20/2019) и члана 147 Пословника Скупштине општине Србобран („Службени лист општине Србобран“, број: 11/2019), Скупштина општине Србобран на 9. седници одржаној 20.04.2021. године, донела је

РЕШЕЊЕ

о давању сагласности на
Извештај о раду Народне библиотеке Србобран са финансијским извештајем за 2020. годину

I

ДАЈЕ СЕ сагласност на Извештај о раду Народне библиотеке Србобран са финансијским извештајем за 2020. годину, који је усвојио Управни одбор Народне библиотеке Србобран, на седници одржаној дана 26.02.2021. године.

II

Ово Решење објавити у „Службеном листу општине Србобран“.

СКУПШТИНА ОПШТИНЕ СРБОБРАН

Број: 630-1/2021-I
Дана: 20.04.2021. године

ПРЕДСЕДНИЦА
СКУПШТИНЕ ОПШТИНЕ СРБОБРАН
Милена Аларгић,с.р.

57.

На основу члана 40. Статута општине Србобран („Службени лист општине Србобран“ број: 4/2019 и 20/2019) и члана 147 Пословника Скупштине општине Србобран („Службени лист општине Србобран“, број: 11/2019), Скупштина општине Србобран на 9. седници одржаној 20.04.2021. године, донела је

РЕШЕЊЕ

**О давању сагласности на Извештај о раду
“Одмаралишта Србобран” Србобран доо, са финансијским извештајем за 2020. годину**

I

ДАЈЕ СЕ сагласност на Извештај о раду “Одмаралишта Србобран” Србобран доо, са финансијским извештајем за 2020. годину, који је усвојио Надзорни одбор “Одмаралишта Србобран” Србобран доо, на седници одржаној дана 25.02.2021. године.

II

Ово Решење објавити у „Службеном листу општине Србобран“.

СКУПШТИНА ОПШТИНЕ СРБОБРАН

Број: 401-27/2021-I
Дана: 20.04.2021. године

ПРЕДСЕДНИЦА
СКУПШТИНЕ ОПШТИНЕ СРБОБРАН
Милена Аларгић,с.р.

58.

На основу члана 40. Статута општине Србобран („Службени лист општине Србобран“ број: 4/2019 и 20/2019) и члана 147 Пословника Скупштине општине Србобран („Службени лист општине Србобран“, број: 11/2019), Скупштина општине Србобран на 9. седници одржаној 20.04.2021. године, донела је

РЕШЕЊЕ

**о давању сагласности на
Извештај о раду Савета Месне заједнице Србобран са финансијским извештајем за 2020. годину**

I

ДАЈЕ СЕ сагласност на Извештај о раду Савета Месне заједнице Србобран са финансијским извештајем за 2020. годину, који је усвојио Савет Месне заједнице Србобран на седници одржаној дана 10.03.2021. године.

II

Ово Решење објавити у „Службеном листу општине Србобран“.

СКУПШТИНА ОПШТИНЕ СРБОБРАН

Број: 016-12/2021-I
Дана: 20.04.2021. године

ПРЕДСЕДНИЦА
СКУПШТИНЕ ОПШТИНЕ СРБОБРАН
Милена Аларгић,с.р.

59.

На основу члана 40. Статута општине Србобран („Службени лист општине Србобран“ број: 4/2019 и 20/2019) и члана 147 Пословника Скупштине општине Србобран („Службени лист општине Србобран“, број: 11/2019), Скупштина општине Србобран на на 9. седници одржаној 20.04.2021. године, донела је

РЕШЕЊЕ

**о давању сагласности на
Извештај о раду Савета Месне заједнице Турија са финансијским извештајем за 2020. годину**

I

ДАЈЕ СЕ сагласност на Извештај о раду Савета Месне заједнице Турија са финансијским извештајем за 2020. годину, који је усвојио Савет Месне заједнице Турија на седници одржаној дана 09.03.2021. године.

II

Ово Решење објавити у „Службеном листу општине Србобран“.

СКУПШТИНА ОПШТИНЕ СРБОБРАН

Број: 016-11/2021-I
Дана: 20.04.2021. године

ПРЕДСЕДНИК
СКУПШТИНЕ ОПШТИНЕ СРБОБРАН
Милена Аларгић,с.р.

60.

На основу члана 40. Статута општине Србобран („Службени лист општине Србобран“ број: 4/2019 и 20/2019) и члана 147 Пословника Скупштине општине Србобран („Службени лист општине Србобран“, број: 11/2019), Скупштина општине Србобран на 9. седници одржаној 20.04.2021. године, донела је

РЕШЕЊЕ**о давању сагласности на****Извештај о раду Савета Месне заједнице Надаљ са финансијским извештајем за 2020. годину****I**

ДАЈЕ СЕ сагласност на Извештај о раду Савета Месне заједнице Надаљ са финансијским извештајем за 2020. годину, који је усвојио Савет Месне заједнице Надаљ на седници одржаној дана 11.03.2021. године.

II

Ово Решење објавити у „Службеном листу општине Србобран“.

СКУПШТИНА ОПШТИНЕ СРБОБРАН**Број: 016-14/2021-I****Дана: 20.04.2021. године****ПРЕДСЕДНИЦА****СКУПШТИНЕ ОПШТИНЕ СРБОБРАН****Милена Аларгић,с.р.**

61.

На основу члана 40. Статута Општине Србобран („Службени лист Општине Србобран“, број: 4/2019 и 20/2019) и члана 147. Пословника Скупштине општине Србобран („Службени лист Општине Србобран“, број: 11/2019), Скупштина Општине Србобран на 9. седници одржаној 20.04.2021. године, донела је

РЕШЕЊЕ**О ИЗМЕНИ РЕШЕЊА****О РАЗРЕШЕЊУ И ИМЕНОВАЊУ ПРЕДСЕДНИКА И ЧЛАНОВА****ОРГАНА УПРАВЉАЊА ЦЕНТРА ЗА ФИЗИЧКУ КУЛТУРУ, РЕКРЕАЦИЈУ И ТУРИЗАМ СРБОБРАН****I**

Мења се тачка III Решења о разрешењу и именовану председника и чланова органа управљања Центра за физичку културу, рекреацију и туризам Србобран („Службени лист Општине Србобран“, број 18/2020).

Милош Јовановић се разрешава дужности председника Управног одбора „Центра за физичку културу, рекреацију и туризам“ Србобран због поднете оставке.

Зоран Мијић се именује за председника Управног одбора „Центра за физичку културу, рекреацију и туризам“ Србобран испред представника оснивача.

Измењена тачка III Решења о разрешењу и именовану председника и чланова органа управљања „Центра за физичку културу, рекреацију и туризам“ Србобран гласи:

„За председника и чланове Управног одбора „Центра за физичку културу, рекреацију и туризам“ Србобран, на време од четири године, **ИМЕНУЈУ СЕ**, и то:

1.	Зоран Мијић	председник	представник оснивача
2.	Милица Каран	члан	представник оснивача
3.	Јоргић Жарко	члан	представник оснивача
4.	Ненадов Немања	члан	представник оснивача
5.	Ђисалов Богданка	члан	представник Центра за физичку културу..
6.	Ђорић Милена	члан	представник Центра за физичку културу..
7.	Шегуљев Јасмина	члан	представник Спортског савеза

”

II

Ово Решење ступа на снагу осмог дана од дана објављивања у „Службеном листу Општине Србобран“.

СКУПШТИНА ОПШТИНЕ СРБОБРАН**Број: 02-24/2021-I****Дана: 20.04.2021. године****ПРЕДСЕДНИЦА****СКУПШТИНЕ ОПШТИНЕ СРБОБРАН****Милена Аларгић,с.р.**

62.

На основу члана 40. Статута Општине Србобран („Службени лист Општине Србобран“, број: 4/2019 и 20/2019) и члана 62. Пословника Скупштине општине Србобран („Службени лист Општине Србобран“, број: 11/2019), Скупштина Општине Србобран на 9. седници одржаној 20.04.2021. године, донела је

Р Е Ш Е Њ Е
О РАЗРЕШЕЊУ И ИМЕНОВАЊУ ЧЛАНОВА ШКОЛСКОГ ОДБОРА
ОСНОВНЕ ШКОЛЕ „ЈОВАН ЈОВАНОВИЋ ЗМАЈ“ СРБОБРАН

I

РАЗРЕШАВАЈУ СЕ, због истека мандата, чланови Школског одбора Основне школе „Јован Јовановић Змај“ Србобран, и то:

1.	Нађ Оршоља	члан	представник локалне самоуправе
2.	Хушћи Корнелиа	члан	представник локалне самоуправе
3.	Лазић Савка	члан	представник локалне самоуправе
4.	Варкула Атила	члан	представник Наставничког већа
5.	Јовић Марика	члан	представник Наставничког већа
6.	Гавански Милица	члан	представник Наставничког већа
7.	Ађански Весна	члан	представник Савета родитеља
8.	Тот Белић Катица	члан	представник Савета родитеља
9.	Ранков Весна	члан	представник Савета родитеља

II

За чланове Школског одбора Основне школе „Јован Јовановић Змај“ Србобран, на време од четири године, **ИМЕНУЈУ СЕ**, и то:

1.	Форгач Ибоја	члан	представник локалне самоуправе
2.	Банковић Моника	члан	представник локалне самоуправе
3.	Станков Сања	члан	представник локалне самоуправе
4.	Ифју Јудит	члан	представник Наставничког већа
5.	Атила Варкула	члан	представник Наставничког већа
6.	Гавански Милица	члан	представник Наставничког већа
7.	Ранков Весна	члан	представник Савета родитеља
8.	Шаламон Анета	члан	представник Савета родитеља
9.	Бађинац Жужана	члан	представник Савета родитеља

III

Ово Решење ступа на снагу осмог дана од дана доношења и има се објавити у „Службеном листу Општине Србобран“.

СКУПШТИНА ОПШТИНЕ СРБОБРАН
Број: 02-25/2021-I
Дана: 20.04.2021. године

ПРЕДСЕДНИЦА
СКУПШТИНЕ ОПШТИНЕ СРБОБРАН
Милена Аларгић,с.р.

63.

На основу члана 117. став 3. Закона о основама система образовања и васпитања („Службени гласник Републике Србије“, број 88/2017, 27/2018, 27/2018-др.закон, 10/2019 и 20/2020), члана 40. Статута Општине Србобран („Службени лист Општине Србобран“, број 4/2019) и члана 147. Пословника Скупштине општине Србобран („Службени лист Општине Србобран“, број: 11/2019), Скупштина Општине Србобран на 9. седници одржаној 20.04.2021. године, донела је

Р Е Ш Е Њ Е
О ИЗМЕНИ РЕШЕЊА
О РАЗРЕШЕЊУ И ИМЕНОВАЊУ ЧЛАНОВА ШКОЛСКОГ ОДБОРА
ОСНОВНЕ ШКОЛЕ „ЖАРКО ЗРЕЊАНИН УЧА“ НАДАЉ

I

Мења се тачка II Решења о разрешењу и именовану чланова Школског одбора Основне школе „Жарко Зрењанин Уча“ Надаљ („Службени лист Општине Србобран“, број 18/2020).

Голуб Ђурђица се разрешава дужности члана Школског одбора Основне школе „Жарко Зрењанин Уча“ Надаљ због сукоба интереса.

Маријана Десница се именује за члана Школског одбора Основне „Жарко Зрењанин Уча“ Надаљ испред представника локалне самоуправе.

Соња Стојновић се разрешава дужности члана Школског одбора Основне школе „Жарко Зрењанин Уча“ због сукоба интереса.

Рајка Прерадов се именује за члана Школског одбора Основне „Жарко Зрењанин Уча“ Надаљ испред представника Савета родитеља.

Измењена тачка II Решења о разрешењу и именовану чланова Школског одбора Основне школе „Жарко Зрењанин Уча“ Надаљ гласи:

За чланове Школског одбора Основне школе „Жарко Зрењанин Уча“ Надаљ, на време од четири године, ИМЕНУЈУ СЕ, и то:

1.	Салетовић Мирјана	члан	представник локалне самоуправе
2.	Грујић Соња	члан	представник локалне самоуправе
3.	Маријана Десница	члан	представник локалне самоуправе
4.	Васић Небојша	члан	представник Наставничког већа
5.	Булин Наташа	члан	представник Наставничког већа
6.	Грозданић Јелена	члан	представник Наставничког већа
7.	Рајка Прерадов	члан	представник Савета родитеља
8.	Стојшић Вујадин	члан	представник Савета родитеља
9.	Станков Милица	члан	представник Савета родитеља

II

Ово Решење ступа на снагу осмог дана од дана објављивања у „Службеном листу Општине Србобран“.

СКУПШТИНА ОПШТИНЕ СРБОБРАН

Број: 02-26/2021-I

Дана: 20.04.2021. године

ПРЕДСЕДНИЦА

СКУПШТИНЕ ОПШТИНЕ СРБОБРАН

Милена Аларгић,с.р.

Р.бр.	САДРЖАЈ	Број стране
	СКУПШТИНА ОПШТИНЕ	
41	Решење о избору члана Општинског већа општине Србобран	78
42	Одлука о првом ребалансу буџета општине Србобран за 2021. годину	78
43	Одлука о доношењу измена и допуна Средњорочног програма уређивања грађевинског земљишта на територији општине Србобран, за период од 2020.године до 2023.године	98
44	Одлука о доношењу измена и допуна Програма уређивања грађевинског земљишта општине Србобран за 2021.годину	102
45	Одлука о допуни Одлуке о обављању комуналне делатности снабдевања водом за пиће	106
46	Одлука о изради плана детаљне регулације за викенд зону у КО Надаљ I	107
47	Одлука о реализацији дела Пројекта јавно – приватног партнерства	109
48	Одлука о постављању плутајућих објеката на делу обале и водног простора на територији општине Србобран	110
49	План места за постављање плутајућих објеката на делу обале и водног простора на територији општине Србобран	114
50	Одлука о измени Одлуке о праву на помоћ породици за новорођено дете	134
51	Оперативни план одбране од поплава за воде II реда општине Србобран	134
52	Одлука о измени Одлуке о именовању чланова Надзорног одбора ДОО "Одмаралиште Србобран и утврђивању висине накнаде за њихов рад	148
53	Решење о давању сагласности на Извештај о раду Центра за социјални рад општине Србобран са финансијским извештајем за 2020.годину	148
54	Решење о давању сагласности на Извештај о раду Центра за физичку културу, рекреацију и туризам Србобран са финансијским извештајем за 2020.годину	149
55	Решење о давању сагласности на Извештај о раду финансијском пословању Установе за културу Дом културе Србобран за 2020.годину	149
56	Решење о давању сагласности на Извештај о раду финансијском пословању Народне библиотеке Србобран за 2020.годину	149
57	Извештај о раду „Одмаралишта Србобран“ Србобран са финансијским извештајем за 2020.годину	150
58	Решење о давању сагласности на Извештај о раду Савета Месне заједнице Србобран за 2020. годину	150
59	Решење о давању сагласности на Извештај о раду Савета Месне заједнице Турија за 2020. годину	150
60	Решење о давању сагласности на Извештај о раду Савета Месне заједнице Надаљ за 2020. годину	151
61	Решење о измени решења о разрешењу и именовању председника и чланова органа управљања Центра за физичку културу, рекреацију и туризам Србобран	151
62	Решење о разрешењу и именовању чланова Школског одбора ОШ „Јован Јовановић Змај“ Србобран	151
63	Решење о измени решења о разрешењу и именовању чланова Школског одбора ОШ „Жарко Зрењанин Уча“ Надаљ	152

ИЗДАВАЧ: ОПШТИНСКА УПРАВА СРБОБРАН
Телефон: (021) 730-020; Телефон/Факс: (021) 730-402
Жиро рачун број: 840-144640-89
Адреса: Трг слободе број 2
ОДГОВОРНИ УРЕДНИК: Татјана Ивановић
www.srbobran.rs

ПРОГРАМ / ПА / Пројекат	Шифра	Циљ	Индикатор	Вредност у базној години (2020)	Циљана вредност 2021	Циљана вредност 2022	Циљана вредност 2023	Средства из буџета	Сопствени и други приходи	Укупна средства
2 - Комунална делатност	1102	1.Максимална могућа покривеност корисника и територије услуга комуналне делатности	1. Степен покривености корисника (домаћинстава)	100%	100%	100%	100%	46.725		46.725
			2. Степен покривености територије комуналним услугама	100%	100%	100%	100%			
		2. Ефикасно и рационално спровођење комуналне делатности	1. Степен наплате комуналних услуга (изражен у %)	100%	100%	100%	100%			
			2. Број запослених у комуналном предузећу у односу	100%	100%	100%	100%			
			3. Процент од укупног броја јавних комуналних предузећа	100%	100%	100%	100%			
		Управљање / одржавање јавним осветљењем	0001	1. Адекватно управљање јавним осветљењем	1. Укупан број интервениција по поднетим иницијативама грађана за замену светиљки када престану да раде	20	17			
Одржавање јавних зелених површине	0002	1. Адекватан квалитет пружених услуга , одржавање чистоће јавних зелених површина	1. Укупан бр. м2 зелене површине која се уређује и одрж.	16.041	16.041	16.041	16.041	0		0
Одржавање чистоће на површинама јавне намене	0003	1. Адекватан квалитет пружених услуга уређења и одржавања јавних површина и минималан негативан утицај на животну средину	1. Површина одржавања јавне хигијене (у м2)	16.652	16.652	16.652	16.652	0		0
Зоохигијена	0004	1. Унапређење заштите од заразних и других болести које преносе животиње	1. % покривености површина за сузбијање глодара и инсеката	100	100	100	100	0		0
Одржавање гробаља и погребне услуге	0005	1. Редовно одржавање гробаља у сва три насељена места	1. Број гробаља који се одржава	4	4	4	4	0		0

Управљање и снабевање водом за пиће	0008	1. Адекватан квалитет пружених услуга водоснабдевања	1. Број кварова по км водовдне мреже	5	4	3	3	46.725	46.725
3- Локални економски развој	1501	1. Повећање запослености на територији општине Србобран	1. Број становника општине који су запослени на новим радним местима		20	30	40		
			2. Број евиденираних незапослених лица на евиденцији НСЗ	2430	2420	2410	2400		
		2. Повећање просечне плате на територији општине Србобран	1. % повећања просечне плате на територији Оп. На год. Нивоу		1%	1%	1%	98.595	98.595
Унапређење привредног и инвестиционог амбијента	0001	1. Унапређење административних процедура и развој адекватних сервиса и услуга за пружање подршке постојећој привреди	1. Разлика између законских и стварних рокова за поступање различитим административним процедурама	60 дана	50 дана	50 дана	50 дана	98.595	95.595
4- Развој туризма	1502	1. Повећање смештајних капацитета туристичке понуде	1. Укупан број ноћења у Одмаралишту „Плава обала“ у Сутомору	950	1000	1010	1010		
		2. Повећање прихода од туризма	1. Износ буџета за промоцију туризма општине	1.831.000,00	1.792.000,00	1.900.000,00	1.900.000,00	3.062	3.062
Управљање развојем туризма	0001	1. Повећање квалитета туристичких услуга које се пружају на територији општине	1. Број регистрованих кревета	104	104	110	110	3.062	3.062
5 - Развој пољопривреде	0101	1. Спровођење усвојене пољопривредне политике и руралног развоја на подручју ЛС	1. Бр. Регистрованих пољопривредних газдинстава	1.344	1.345	1.345	1.345	60.414	60.414
Подршка за спровођење пољопривредне политике у локалној заједници	0001	1. Стварање услова за развој и унапређење пољопривредне производње на територији ЛС	1. % буџ.сред. Који се издваја за прог. Развоја пољоп. У односу на укупан буџет општине	16,62%	19,26	20%	20%		
			2. Бр. едукација намењених пољоприв. произвођ. На територији ЛС	5	6	7	7		
		2. Ефикасно управљање пољопривредним земљиштем	1. Усвојен год. Програм заштите, уређења и коришћења пољоприв. земљишта у државној својини	да	да	да	да	60.414	60.414

			2. % државног пољопривредног земљишта које је у закупу локалних пољопривредних произвођача	98%	98%	98%	98%			
6 - Заштита животне средине	0401	1. Унапређење квалитета животне средине	1. Усвојен годишњи програм заштите животне средине	да	да	да	да			
			2. Број запослених на пословима заштите жив.средине у односу на укупан број запослених у општини							
			3. % буџета намењен заштити жив.сред. У односу на ук.буџет.	2/81	2/81	2/81	2/81	5.000	5.000	
Управљање заштитом животне средине и природних вредности	0001	1.Испуњење обавеза у складу са Законима у домену постојања стратеш. и оперативних планова, као и мера заштите	1.Усвојен програм заштите и унапређења животне средине општине Србобран	да	да	да	да			
			2. Израда локалног еколошког акционог плана	да	да	да	да			
		2. Спровођење процене утицаја на животну средину	1. Број издатих решења о потреби процене утицаја пројекта на животну средину	9	10	10	10	5.000	5.000	
7 - Путна инфраструктура	0701	1. Развијеност инфраструктуре у контексту доприноса социо-економском развоју	1. Дужина изграђ.саобраћајница које су у надлежности општине (у км)	0	7	2	2			
		2. Повећање безбедности учесника у саобраћају и смањење броја саобраћајних незгода	1. Број саобраћајних незгода / инцидентата	32	25	18	14	5.971	5.971	
Управљање саобраћајем	0001	1.Повећање путне мреже и адекватна покривеност територије општине	1. Број км новоизграђених путеве (у км)	0	7	2	2	4.816	4.816	

Управљање саобраћајем	0002	1.Постављање адекватне хоризонталне и вертикалне саобраћајне сигнализације	1. Смањен број саобраћајних незгода због непостојања саобраћајне сигнализације	75	65	55	50	1.155	1.155	
			2. Смањени расходи јединице ЈЛС на име судских пресуда поводом саобраћајних незгода које су изазване недостатком саобраћајне сигнализације	5.000	4.000	3.000	2.500			
8 - Предшколско васпитање	2001	1.Правичан обухват предшколским васпитањем и образовањем	1. Број деце који је уписан у предшколске установе у односу на укупан број деце у општини /граду (јаслена група, предшколска група и ППП)	61%	62%	63%	64%	71.330	2.190	73.520
		2. Унапређење доступности	2. Процент деце са додатним образовним потребама које су укљупена у редовне програме ПОВ у односу на укупан број деце	0,7%	0,7%	0,7%	0,7%			
Функционисање предшколских установа	0001	1.Обезбеђени прописани технички услови за васпитно-образовни рад са децом	1. Број објеката предшколских установа	9	9	9	9	71.330	2.190	73.520
			2.Просечан број деце у групи (јасле, преншколски, ППП)	21	21	21	21			
		2.Унапређење квалитета предшколског образовања и васпитања	1.% стручних сарадника који је добио најмање 24 бода за стручно усавршавање кроз учешће на семинарима на годишњем нивоу	100	100	100	100			
9 – Основно образовање	2002	1. Потпуни обухват основним образовањем и васпитањем	1. Број деце која су обухваћена основним образовањем	1386	1388	1390	1400	40.430	40.430	
			3. Број ученика који су уписали први разред	168	160	157	154			
		2. Унапређење доступности основног образовања	1. Број деце са додатним образовним потребама	55	56	60	60			
Функционисање основних школа	0001	1. Обезбеђени прописани услови за васпитно - образовни рад са децом у основним школама	1. Просечан број ученика по одељењу	22	22	22	22	40.430	40.430	
			2. Број школа које имају усвојен Правилник о мерама, начину и поступку заштите и безбедности ученика	4	4	4	4			

10 – Средње образовање	2003	1. Повећање обухвата средњошколског образовања	1. Број деце која су обухваћена средњим образовањем и васпитањем	192	239	239	239	5.510	5.510
		2. Унапређење доступности средњег образовања	1. Број објеката који су прилагодили простор за децу и инвалиде у односу на укупан број објеката средњих школа	1/1	1/1	1/1	1/1		
Функционисање средњих школа	0001	1. Обезбеђени прописани услови за васпитно - образовни рад у средњим школама и безбедно одвијање наставе	1. Просечан број ученика по одељењу	24	29,9	29,9	29,9	5.500	5.500
		2. Унапређење квалитета образовања у средњим школама	1. Број запослених који је добио најмање 24 бода за стручно усавршавање кроз учешће на семинарима на годишњем нивоу	28	30	30	30		
ПРОЈЕКАТ ПРОБУДИ СЕ, САЧУВАЈ ПЛАНЕТУ ГИМНАЗИЈА И СРЕДЊА ЕКОНОМСКА ШКОЛА „СВЕТОЗАР МИЛЕТИЋ“	10001							10	10
11 - Социјална и дечја заштита	0901	1. Јачање локалних ресурса за имплементацију стратегије развоја система социјалне заштите	1. Процент корисника мера и услуга социјалне заштите обухваћених Одлуком о правима и облицима социјалне заштите	82%	83%	83%	83%	60.308	60.308
			2. Број лиценцираних пружилаца услуге који су поднели захтев за лиценцирање	5	5	5	5		
		2. Развој услуга социјалне заштите које су у мандату локалне самоуправе којима се доприноси унапређењу положаја грађана који припадају угроженим групама	1. Број ванинституционалних услуга социјалне заштите	3	3	3	3		
			2. Укупан број корисника ванинституционалних услуга	131	130	130	130		

			3. Број права на услуге из социјалне заштите	3	3	3	3		
Социјалне помоћи	0001	1. Унапређење заштите сиромашних	1. Процент грађана који добијају новчане накнаде и помоћи у натури	87,56%	87,56%	87,56%	87,56%	10.900	10.900
			2. Број корисника једнократне новчане помоћи	1800	1800	1600	1400		
Саветодавно-терапијске и социјално-едукативне услуге	0004							12.783	12.783
Активности Црвеног крста	0005	1. Социјално деловање – олакшавање људске патње пружањем неопходне ургентне помоћи лицима у невољи	1. Број корисника народне кухиње	60	60	60	60	4.790	4.790
Подршка деци и породицама са децом	0006	1. Унапређење популационе политике	1. Накнада за новорођену децу у динарима	10.000	20.000	20.000	30.000	31.835	31.835
			1. Број превентивних прегледа	1.500	1.700	1.750	1.750		
12 - Примарна здравствена заштита	1801	1. Унапређење квалитета примарне ЗЗ и превенције	1. Број жалби корисника	5	8	7	5	11.830	11.830
			2. Број виших сестара у односу на број запослених медицинских техничара	2:46	2:46	2:46	2:46		
		2. Унапређење ефикасности примарне ЗЗ	1. % буџетских средстава намењених за набавку опреме	0,70%	1%	1%	1%		
			2. Број систематских прегледа	31.620	36.000	36.000	36.000		
			3. Број реализованих рецепата у апотеци ДЗ	46.370	46.500	46.500	46.500		
Функционисање установе примарне здравствене заштите	0001	1. Унапређење ефикасности примарне здравствене заштите	1. % буџета намењен одржавању опреме	0,70%	1%	1%	1%	11.230	11.230
		2. Прос.број посета по изабраном лекару	39 дневно	40 дневно	40 дневно	40 дневно			
Мртвозорство	0002							600	600

13 - Развој културе	1201	1. Подстицање развоја културе кроз јачање капацитета културне инфраструктуре	1. Укупан број посетилаца на свим културним догађајима који су одржани	500	550	550	600				
			2. Број и врста установа културе	1 дом културе, 1 библиотека са 3 огранка		1 дом културе, 1 библиотека са 3 огранка	1 дом културе, 1 библиотека са 3 огранка	1 дом културе, 1 библиотека са 3 огранка			
			3. Прос. Бр.грађана у општини у односу на укупан бр. Установа		16000:2	16000:2	16000:2	16000:2			
		2. Унапређење очувања културно-историјског наслеђа	1. Број реализованих програма популаризације културно-историјског наслеђа на нивоу локалне заједнице	70	80	85	90	38.725	820	39.545	
Функционисање локалних установа културе	0001	1. Подстицање развоја културе кроз јачање капацитета установа културе	1. % учешћа трош.зарада у буџ. Установа Културе	47%	45%	43%	41%				
			2. % сопствених прихода у буџету установа културе	1,29%	1,5%	1,5%	1,5%				
		2. Унапређење ефикасности установа културе	1. Број запослених у УК у односу на У Б становника опш.	12/16000	12/16000	12/16000	12/16000				
			3.Заштита архивске грађе и регистратурског материјала на терену	1. Број обилазакја регистратуре	10	10	12	14			
		2. Количина преузете архивске грађе на трајно чување(м1)	35	20	10	10	26.154	820	26.974		
Јачање културне продукције уметничког стваралаштва	0002	1. Повећање интересовања грађана за развој културе	1. Укупан број чланова Удружања грађана / КУД	670	700	750	800				
			2. Број програма и пројеката подржаних од стране града / општине намењених осетљивим друштвеним групама	1	1	1	1				
			3. Број програма и пројеката удружења грађана/КУД подржаних од стране града / општине	25	30	35	40	2.000		2.000	
Остваривање и унапређивање јавног интереса у области јавног информисања	0004	1. Повећана понуда квалитетних медијских садржаја из области друштвеног живота локалне заједнице	1.Број програмских садржаја подржаних на конкурсима јавног информисања	6	6	6	6	7.150		7.150	

ПРОЈЕКАТ КОБАСИЦИЈА ДА	4008	1. Одрживост манифестације	1. Број песама које улазе у избор	190	200	200	250			
			2. Број посетилаца	450	500	550	600			
		2. Подстицање књижевног стваралаштва у области љубавне поезије	1. Број читалаца поезије	120	120	130	150	300		300
ПРОЈЕКАТ ПРАЗНИК РИМОКАТОЛ ИЧКЕ ЦРКВЕ	4009	1. Прилика да грађани упознају културни програм националних мањина промовисањем плеса као део опште културе	1. Број посетилаца	1000	1100	1200	1500			
			2. Број учесника	90	100	130	150			
ПРОЈЕКАТ ИНТЕРЕТНО ФЕСТИВАЛ	4010	1. Очување традиционалних обичаја	1. Број посетилаца	1000	1500	1600	1700			
			1. Број учесника и људи који се баве старим занатима	150	200	250	250			
ПРОЈЕКАТ КУЛТУРНО ЛЕТО	4011	1.	1. Број посетилаца	10000	12000	12000	14000			
			2. Број учесника	300	400	500	500			
ПРОЈЕКАТ ПЕТРОВДАНС КИ ДАНИ	4012								130	130
ПРОЈЕКАТ ДАНИ КУЛТУРНЕ ТРАДИЦИЈЕ	4013								50	50
ПРОЈЕКАТ АМАТЕРСКО ПОЗОРИШТЕ	4014								250	250
ПРОЈЕКАТ КУЛТУРА У ЈЕСЕН	4015								50	50
ПРОЈЕКАТ ЛЕНКИН ПРСТЕН	4016								650	650
ПРОЈЕКАТ ПРОСЛАВЕ SZENT ISTVAN	4017								200	200
ИСТРАЖИВА ЊЕ ИСТОРИЈЕ ПОРОДИЦЕ ДУЊБЕРСКИХ	4018								300	300
ПРОЈЕКАТ КЊИЖЕВНА НАГРАДА МИЛАН ДУЊБЕРСКИ	4019								170	170
ПРОЈЕКАТ НАБАВКА	4020	1. Задовољавање читалачких потребе,	1. Број књига по становнику	4	5	5	5	21		21

КЊИГА		као и богаћење речника чланова библиотеке	2. Број чланова библиотека	950	950	1000	1000			
			3. Број прочитаних књига по члану библиотеке	20	20	25	25			
14 - Развој спорта и омладине	1301	1.Планско подстицање и креирање услова за бављење спортом за све грађане и грађанке општине	1.% реализације мера и циљева постојећег програма развоја спорта	7%	7%	7%	7%	31.762	1.380	33.142
			2.Број спортских организација	17 клубова, Спортски савез општине Србобран и Центар за спорт и туризам	17 клубова, Спортски савез општине Србобран и Центар за спорт и туризам	19 клубова, Спортски савез општине Србобран и Центар за спорт и туризам	20 клубова, Спортски савез општине Србобран и Центар за спорт и туризам			
		2.Развој и унапређење школског спорта	1. Број ученика	1604	1624	1619	1614			
		3. Подршка спорту за инвалидне особе и децу ометену у развоју	1. Број активности прилагођене особама са инвалидитетом	5	6	7	8			
			2. Број активности прилагођене особама ометеним у развоју	5	6	7	8			
Подршка локалним спортским организацијама , удружењима и савезима	0001	1. Подршка активном укључивању жена у спортске активности	1. Број жена чланова спортских организација и удружења	160	180	200	200	6.500		6.500
		2. Обезбеђивање услова за рад и унапређење капацитета спортских организација	2. Број установа и организација у области спорта преко којих се остварује јавни интерес.	19	19	20	20			
Подршка предшколском и школском	0002	1. Унапређење предшколског и школског спорта	1. Просечан број сати у недељи када су постојећи објекти доступни предшколском, школском спорту	80	80	80	80	16.418	1.380	17.798
			2. Број објеката који је доступан за коришћење прешколском, школском спорту	3	4	7	7			
ПРОЈЕКАТ ФИНАНСИРАЊЕ И СУФИНАНСИРАЊЕ ПРОЈЕКТА ИЗ ОБЛАСТИ СПОРТА	4006							500		500

ПРОЈЕКАТ РАЗВОЈ СПОРТА И ОПМЛАДИНЕ	4023	1. Развој и унапређење спорта	1. Број учесника	1500	2500	3000	3000	544	544	
ПРОЈЕКАТ ЖЕНЕ УС ПОРТУ	4024	1. Подстицање родне равноправности и подршка женским спортским клубовима	1. Број жена регистрованих спортиста	80	100	120	130	100	100	
ПРОЈЕКАТ ПРОМОЦИЈА КОБАСИЦИЈА ДЕ ТУРИЈА	4025							2.000	2.000	
РЕКОНСТРУК ЦИЈА ИГРАЛИШТА НА КРИВАЈИ	5001							5.000	5.000	
ОДРЖАВАЊЕ ИГРАЛИШТА НА ОТВОРЕНОМ	4026							700	700	
15 - Локална самоуправа	0602							355.436	4.000	359.436
Функционисањ е локалне самоуправе и градских општина	0001							325.801		325.801
Функционисањ е Месних заједница	0002							15.231	4.000	19.231
ПРОЈЕКАТ ОПШТИНСКЕ УПРАВЕ КОБАСИЦИЈА ДЕ	4003							0		0
ПРОЈЕКАТ канцеларија за младе	4004							450		450

ПРОЈЕКАТ развиј женског шредузетништва	4005								600		600
ПРОЈЕКАТ СРБОБРАНСКА БРАЗДА	15003	1. Пропагирање пољопривредне производње и механизације	1. Број такмичара	24	25	26	24	1.000	1.000		
			2. Број излагача	15	16	17	15				
			3. Број спонзора	33	35	35	33				
		2. Број учесника у кувању		20	30	30					
		3. Број гледалаца		300	400	500					
ПРОЈЕКАТ УРЕЂЕЊЕ НАСЕЉЕНОГ МЕСТА ТУРИЈА	15017	1. Уређење напуштених зелених површина, орезивање уличних стабала и уништавање амброзије	1. Број радника	2	2	2	2	350	350		
			2. Површина за уређевање	На територији целог насељеног места	На територији целог насељеног места	На територији целог насељеног места	На територији целог насељеног места				
			3. Трајање послова	6 месеци	12 месеци	12 месеци	12 месеци				
Сервисирање јавним дугом	0003							200	200		
Правобранилаштво о општине	0004							3.186	3.186		
Функционисање националних савета националних мањина	0007							1.518	1.518		
Текућа буџетска резерва	0009							5.000	5.000		
Стална буџетска резерва	0010							1.000	1.000		
Ванредне ситуације	0014							1.100	1.100		
Програм 16 – Политички систем локалне самоуправе	2101							39.329	39.329		
Функционисање скуштине	0001							12.751	12.751		
ПРОЈЕКАТ Укључивање родне перспективе у ЈЛС са циљем унапређења родне равноправности	4001							500	500		
Функционисање извршних органа (општинско веће и председник)	0002							26.078	26.078		
Програм 17- Енергетска	0501							20	20		

ефикасност					
Унапређење и побољшање енергетске ефикасности и употреба обновљивих извора енергије	0001				
УКУПНО:			20	8.390	20
			874.447	8.390	882.837